

令和5年度

事業概要



一般県道奥ノ平時津線道路改良工事（時津工区）

 **長崎県 長崎振興局 建設部**

目 次

1.	沿 革	P 1
2.	管内の概要	P 2
3.	組 織 図	P 3
4.	事 務 分 掌	P 6
5.	予 算	P 8
6.	事業等年表	P 1 0
7.	主 要 事 業	P 1 1
	(1) 道路・街路事業（道路改良・街路・交通安全施設・橋梁補修 ・道路災害防除・無電柱化・舗装補修）	P 1 4
	(2) 連続立体交差事業・土地区画整理事業	P 3 0
	(3) 洪水対策事業（河川改修・ダム）	P 3 2
	(4) 土砂災害防止対策事業（砂防・地すべり・急傾斜）	P 4 4
8.	公共用地取得状況	P 5 6
9.	県民参加の地域づくり	P 5 7
10.	災害支援協定	P 5 8
11.	許認可等状況	P 6 1
12.	管 理 状 況	
	(1) 道 路	P 6 4
	(2) 都市計画区域の指定及び都市計画決定	P 6 7
	(3) 二 級 河 川	P 6 9
	(4) 砂防指定地	P 7 1
	(5) 急傾斜地崩壊危険区域指定地	P 7 7
	(6) 地すべり防止区域指定地	P 9 0
13.	その他	
	令和4年度優秀工事表彰	P 9 1

1. 沿 革

長崎振興局建設部は、県南部を所管する地方機関として県庁から北へ 4.1 km の地点に位置し、その管轄区域は長崎市を中心に周辺 1 市 2 町にわたり人口約 48 万人（県全体の 36.5%）、面積約 456 km²（県全体の 11.0%）を擁する広範囲な行政区域を担当し、生活環境の改善と産業基盤の整備を推進している。

昭和 22 年地方自治法の制定に伴い長崎土木出張所（定数 16 人）が設置され、その後、昭和 31 年に大幅な組織機構の改正により庶務課、工務第一課、工務第二課から成る長崎土木事務所に改組され、また、職員の増員と機構の拡充が行われた。その後さらに時代の変遷と土木行政の需要の増大に伴い、大瀬戸地区を所管していた大瀬戸支所が分離独立した。

なお、平成 21 年 4 月には地方機関再編により長崎土木事務所は総務、経理の管理部門及び長崎港湾漁港事務所を分離し、長崎振興局建設部となった。組織改正の沿革は以下のとおり。

- ① 昭和 50 年 4 月 地域開発に伴う水資源の開発促進のための**ダム建設室**を設置
- ② 昭和 51 年 4 月 戦災復興都市計画事業に引き続き時津町地域の都市開発事業を計画的に進めるため、**時津都市開発事業所**を設置
- ③ 昭和 56 年 4 月 管理行政の充実促進を図るため、土木機関では始めて管理部門を分離し、**管理課**を設置
- ④ 昭和 57 年 10 月 昭和 57 年 7 月 23 日夕刻から深夜にかけて、長崎市を中心に周辺市町を襲った集中豪雨による大水害の早期復旧を図るため、**災害復興対策室**を設置。（昭和 62 年度をもって、昭和 57 年災害関係事業は一応終了し、**災害復興対策室**を廃止）
- ⑤ 平成 3 年 3 月 県営失業対策事業を長崎市に移管したことにより**長崎失業対策事業所**を廃止
- ⑥ 平成 5 年 4 月 長与町の土地区画整理事業の本格化に伴い事業量の増大に対処するため、時津都市開発事業所を**時津都市開発事業所**と**長与都市開発事業所**に分離
- ⑦ 平成 7 年 4 月 九州横断自動車道の延伸に伴い、アクセス道路等事業の促進を図るため道路建設課幹線道路班が分離独立し、出島バイパス建設事務所新設
- ⑧ 平成 11 年 3 月 時津中央土地区画整理事業の受託業務終了に伴い**時津都市開発事業所**を廃止
- ⑨ 平成 16 年 4 月 組織の再編統合に伴い、出納係を廃止し、港湾漁港部門を臨海開発局に集約し、長崎土木事務所の内部組織として**長崎港湾漁港事務所**に改組
- ⑩ 長崎市と周辺 6 町（香焼町、伊王島町、高島町、野母崎町、三和町及び外海町）の合併（合併施行日は平成 17 年 1 月 4 日）に伴い**神浦ダム管理事務所**が当所の組織となる。
- ⑪ 平成 21 年 4 月 地方機関再編により**長崎土木事務所**は総務、経理の管理部門及び長崎港湾漁港事務所を分離し、**長崎振興局建設部**となる。
- ⑫ 平成 25 年 4 月 組織の再編統合に伴い、ダム室・河川防災課を河川課・砂防課に改組、長崎鉄道高架整備事務所の廃止に伴い、長崎振興局建設部都市計画課に鉄道高架班を設置
- ⑬ 令和 4 年 4 月 JR 長崎本線連続立体交差事業の概成に伴い都市計画課鉄道高架班を廃止し、新たに幹線道路班を設置

2. 管内の概況

建設部は、県南部を所管する地方機関として県庁から北へ 4.1 km の地点に位置し、その管轄区域は長崎市を中心に周辺 1 市 2 町（長与町、時津町）にわたり人口約 479,400 人（県全体の 36.51%）、面積 455.53 k m²（県全体の 11.03%）を擁する広範囲な行政区域を担当している。

市 町 名	面 積 (R2. 10. 1 現在) k m ²	令和 2 年国勢調査 (R2. 10. 1 現在) 人	平成 27 年国勢調査 に対する増減人数 人
 長 崎 市	406.46	409,305	△20,203
 長 与 町	28.73	40,800	△1,784
 時 津 町	20.94	29,356	△448
合 計 ①	455.53	479,461	△22,435
長崎県全域②	4,130.98	1,313,103	△64,084
①/②×100(%)	11.03	36.51	—

●人口動態

人口の推移をみると、県全体としては昭和 35 年をピークに減少を続けており、近年は著しく減少している。

長崎地区をみると、昭和 60 年をピークに減少傾向にある。

長崎市の人口は、1985 年（昭和 60 年）の約 45 万人（旧長崎市のみ）をピークに減少に転じている。

長与町・時津町においては、長崎市のベッドタウン化・新興住宅増加に伴い増加傾向にあったが、近年は横ばい又は、微減の状況にある。



長崎振興局建設部管内位置図



3. 組織図

●土木部等行政機構図 (令和5年4月1日現在)

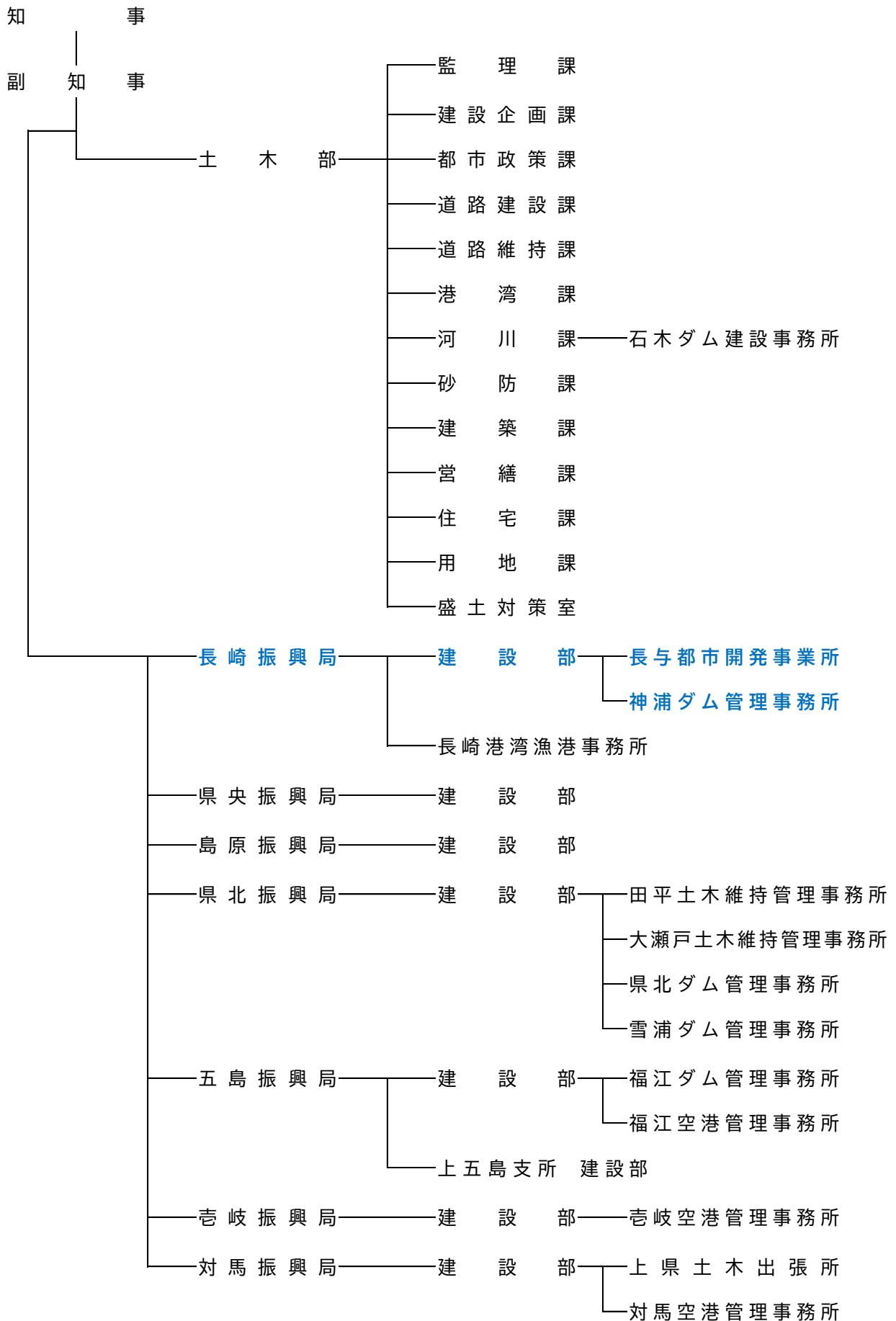

●長崎振興局建設部の組織図

(令和5年4月1日現在)

長崎振興局 局長 田中 庄司

次長兼建設部長 植村 公彦

副部長②(事務・兼管理課長)井手口 勝也・(技術)田中 潤一

検査指導幹② 松尾 禎・田尾 竹一郎

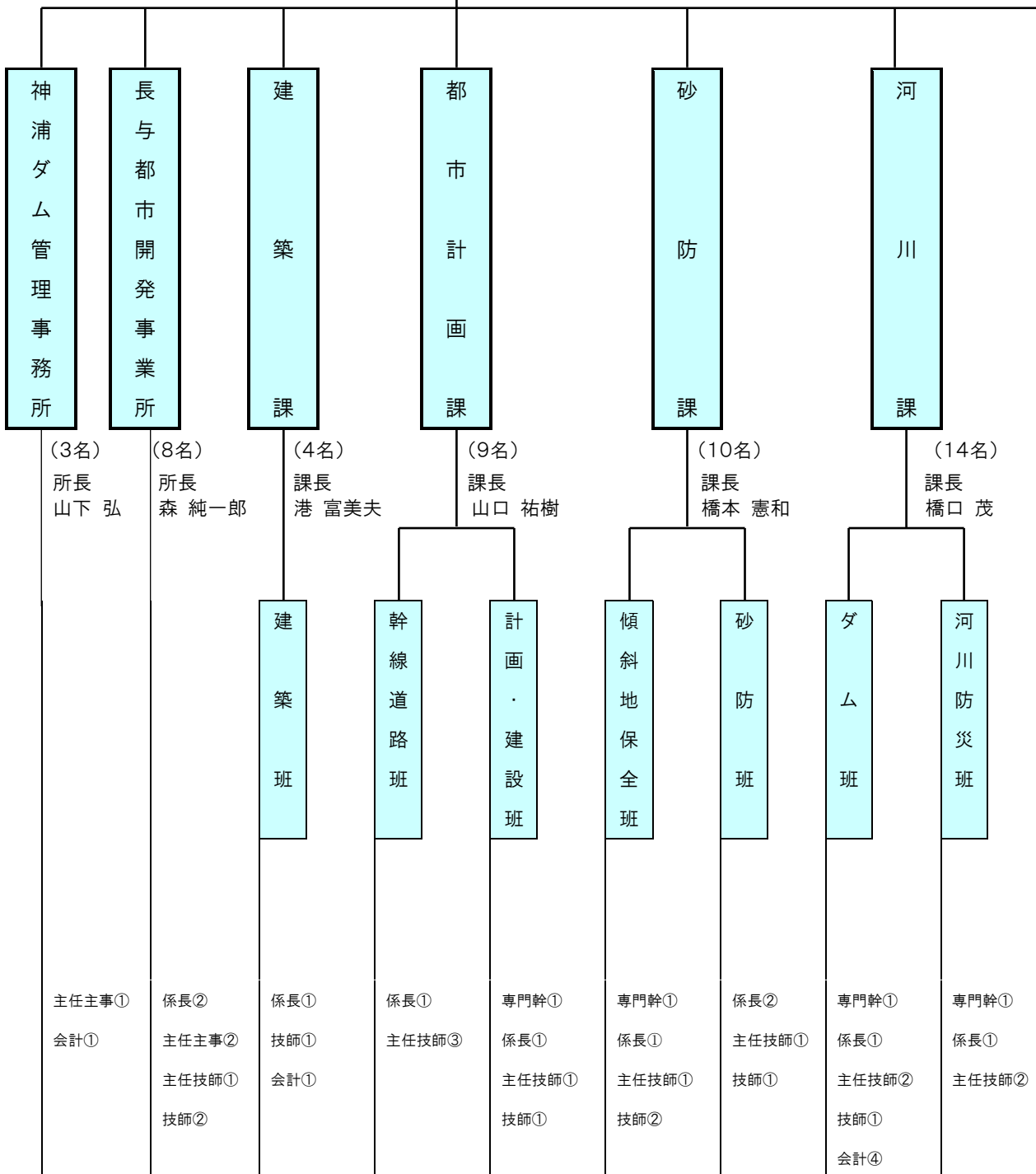

建設部職員数 111名 (会任除<94名)

(内訳) 技術 64名 (内併任3)

事務 27名 (内併任3)

道路監視員 3名

会計年度任用職員 17名

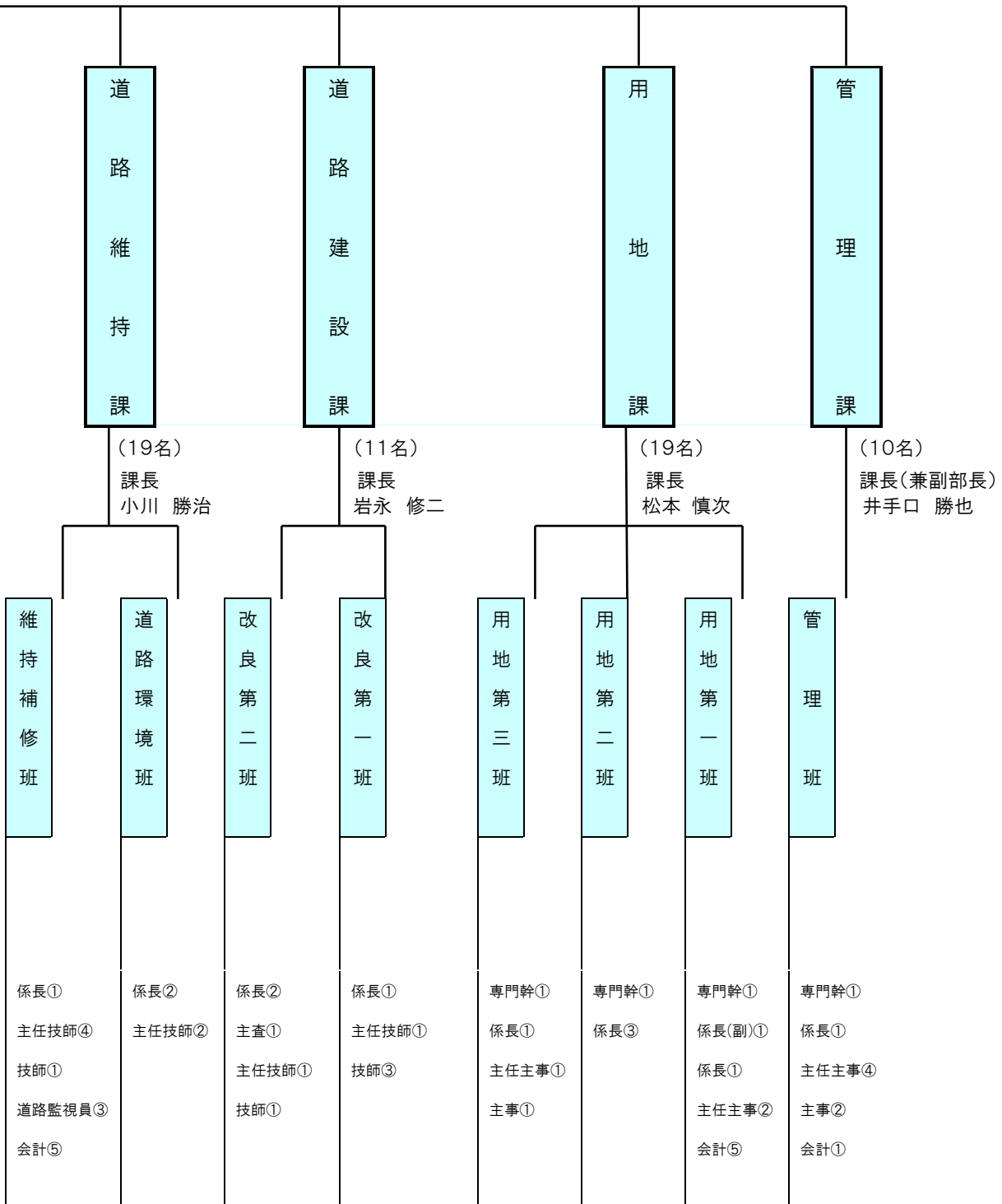

4. 事務分掌

●長崎振興局建設部の各課・所の事務分掌

(令和5年4月1日現在)

(1) 管 理 課

- ① 道路・河川・海岸・急傾斜地崩壊危険区域・砂防指定地・地すべり防止区域などの占用、使用許可及び境界確認に関する事。
- ② 急傾斜地崩壊危険区域・砂防指定地・地すべり防止区域の指定に関する事。
- ③ 特殊車両の通行許可に関する事。
- ④ 屋外広告物に関する事。
- ⑤ 県民参加の地域づくり事業に関する事。
- ⑥ 建設業の許可に関する事。
- ⑦ 建設リサイクル法（建築以外）に関する事。
- ⑧ 建設部内の調整に関する事。
- ⑨ 建設部の他課の所管に属さない事。

(2) 用 地 課

- ① 公共用地取得及び移転物件等の補償に関する事。
- ② 補助事業に係る関係市町の用地、補償の指導に関する事。
- ③ 公共用地の登記に関する事。

(3) 道路建設課

- ① 高規格道路の建設に関する事。
- ② 国道及び県道の建設（道路改良、橋梁整備）に関する事。
- ③ 道路に関する調査、設計、工事執行及び監督に関する事（①②の事業に係るもの。）。
- ④ 市町道の国庫補助事業の指導監督に関する事。
- ⑤ 市町道の行政指導に関する事。

(4) 道路維持課

- ① 国道及び県道の建設（舗装補修、橋梁補修、電線類地中化、交通安全、災害防除及び自転車道）に関する事。
- ② 道路の維持管理に関する事。
- ③ 道路に関する調査、設計、工事執行及び監督に関する事（①の事業に係るもの。）
- ④ 市町道の国庫補助事業の指導監督に関する事。
- ⑤ 市町道の行政指導に関する事。
- ⑥ 道路施設の災害復旧事業等に関する事。
- ⑦ 自動車運輸事業の路線調査及び軌道に関する事。

(5) 河川課

- ① 河川、ダム等の施設（以下「河川等」という）の調査、設計、工事執行及び監督に関すること。
- ② 上記施設の維持及び管理に関すること。
- ③ 市町、公共組合及び私人の施行する河川等工事の指導監督に関すること。
- ④ 水利及び水防に関すること。
- ⑤ 公共土木施設に関する災害復旧事業等に関すること（他課の所管に属するものを除く）。
- ⑥ 市町の施行する災害復旧事業等の指導監督に関すること。

(6) 砂防課

- ① 砂防、地すべり、急傾斜地等の施設（以下「砂防等」という）の調査、設計、工事執行及び監督に関すること。
- ② 上記施設の維持及び管理に関すること。
- ③ 市町の施行する砂防等工事の指導監督に関すること。
- ④ 土砂災害防止法に基づく「土砂災害警戒区域等」の指定に関すること。

(7) 都市計画課

- ① 都市計画道路（街路）の整備、JR長崎本線連続立体交差事業に関すること。
- ② 駅前広場（長崎駅・浦上駅）の維持及び管理に関すること。（管理課の所管に属するものを除く。）
- ③ 市町都市計画事業の指導監督に関すること。

(8) 建築課

- ① 建築基準法に基づく許可及び確認等に関すること。
 - ② 都市計画法に基づく開発許可制度に関すること。
 - ③ バリアフリー法及び福祉のまちづくり条例に基づく認定及び届出の受理に関すること。
 - ④ 建築物に係る建設リサイクル法に基づく届出の受理に関すること。
 - ⑤ 省エネ法に基づく届出の受理に関すること。
 - ⑥ 景観法の規定による届出・協議に関すること。
 - ⑦ 長期優良住宅法に基づく認定に関すること。
 - ⑧ 低炭素建築物の認定に関すること。
 - ⑨ 租税特別措置法の規定による認定に関すること。
 - ⑩ 住宅金融支援機構による災害住宅の審査及び報告に関すること。
- ※ なお、上記①～⑩については、長与町、時津町に限る。

(9) 長与都市開発事業所

- ① 高田南土地区画整理事業に関すること。

(10) 神浦ダム管理事業所

- ① 神浦ダムの維持管理に関すること。

5. 予 算

●事業別・年度別当初予算額及び令和5年度当初予算額

(令和5年5月2日現在)

(事業費の単位：千円)

事業区分	年 度	H30	R1	R2	R3	R4	R5(R4 補正 含む)
都市計画	事 業 費	9,545,877	10,441,173	7,327,867	2,676,155	2,072,626	3,684,473
	構 成 比	60.0	52.3	39.4	13.9	12.9	20.6
	対 前 年 比	146.5	109.4	70.2	36.5	77.4	177.8
道 路	事 業 費	4,800,177	7,007,737	8,247,977	11,274,195	8,102,449	8,745,314
	構 成 比	30.2	35.1	44.4	58.4	50.5	49.0
	対 前 年 比	84.2	146.0	117.7	136.7	71.9	107.9
河 川	事 業 費	306,695	609,600	925,127	2,192,586	1,666,376	1,783,810
	構 成 比	1.9	3.0	5.0	11.4	10.4	10.0
	対 前 年 比	61.8	198.8	151.8	237.0	76.0	107.0
砂 防	事 業 費	994,810	1,624,288	1,939,149	2,975,843	3,311,675	3,148,975
	構 成 比	6.3	8.1	10.4	15.4	20.6	17.6
	対 前 年 比	92.9	163.3	119.4	153.5	111.3	95.1
河川開発	事 業 費	251,272	296,879	155,000	186,798	896,000	493,000
	構 成 比	1.6	1.5	0.8	0.9	5.6	2.8
	対 前 年 比	53.1	118.2	52.2	120.5	479.7	55.0
合 計	事 業 費	15,898,831	19,979,677	18,595,185	19,305,577	16,049,126	17,855,572
	構 成 比	100	100	100	100	100	100
	対 前 年 比	111.5	125.7	93.1	103.8	83.1	111.3
前年度との差額					710,392	-3,256,451	1,806,446

※各年度の当初予算の数値には、前年度からの繰越額を含まない。

●年度別事業費の推移

(令和5年5月2日現在)

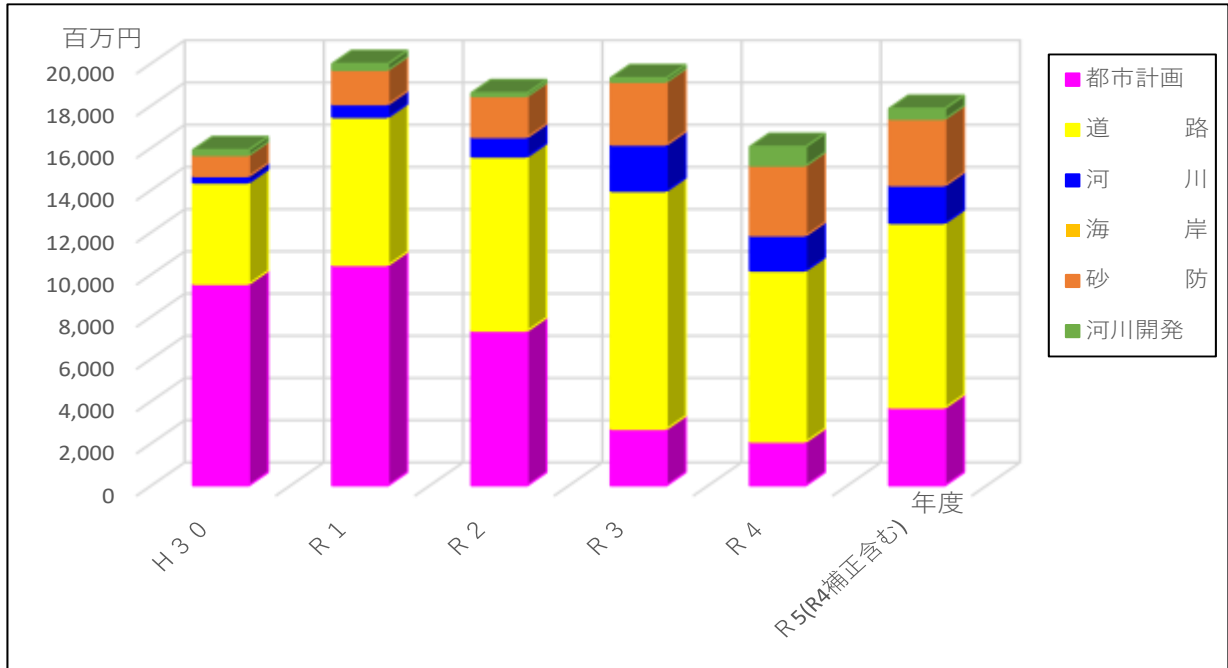

大型事業の推移

単位：千円

事業名(路線・工区)	H30	R1	R2	R3	R4	R5(R4補正含む)
長崎水害緊急ダム事業(浦上ダム)	100,000	120,000	155,000	186,798	896,000	493,000
JR長崎本線連続立体交差事業	8,495,810	9,486,500	5,783,053	20,900	98,024	1,260,981
西彼杵道路 一般県道奥ノ平時津線(時津工区)	609,000	2,992,500	2,992,500	2,088,500	1,000,000	0
主要地方道長崎南環状線道路改良事業	1,118,790	504,000	1,189,650	3,707,550	1,202,650	2,475,900
長崎南北幹線道路 (都)長崎時津縦貫線(茂里町～滑石工区)	0	0	0	0	840,000	840,000
合計	10,323,600	13,103,000	10,120,203	6,003,748	4,036,674	5,069,881

- 都市計画道路浦上川線や伊王島大橋などの大型事業の完了後の約80億円を下限に、平成25年度の長崎鉄道高架整備事務所の統合後は、JR長崎本線連続立体交差事業費が追加されたことから増加傾向となり、令和元年度、JR長崎本線連続立体交差事業がピークを迎えたこと等で約200億円が配分された。令和5年度の予算は、令和4年度の補正予算と合わせ約179億円で、一般県道奥ノ平時津線(時津工区)が完成年度となり皆減となっているものの、稲佐立体交差や長崎駅東通り線などJR長崎本線連続立体交差事業が増加し、また都市計画道路長崎時津縦貫線(茂里町～滑石工区)がR4年度から着手となった。
- 予算の事業区分ごとの割合は、主要地方道長崎南環状線の道路改良事業等の整備推進や防災のための道路予算が全体の約49%、次いでJR長崎本線連続立体交差事業や街路事業等の都市計画予算が約20%、砂防予算が約18%、河川やダム等の予算が約13%となっている。

6. 事業等年表

●長崎振興局建設部の主な出来事

年・月	主な出来事	年・月	主な出来事
42 11	・長崎バイパス開通	10 3	・陣の内川住宅宅地関連砂防工事完成(長崎市)
43 2	・長崎市と香焼町が陸続きに	10 10	・県道長崎野母崎自転車道線全線供用開始(長崎市～野母崎町(全長20.7km))
55 5	・式見ダム完成(長崎市)	11 3	・飽の浦トンネル供用開始(一般国道202号、長崎市)
56 4	・黒浜トンネル供用開始 (一般国道499号、野母崎町)	12 5	・都市計画道路小ヶ倉蛸茶屋線(出雲工区)開通(長崎市)
4	・県道の一部が国道207号に昇格(多良見町)	13 2	・西山ダム完成(長崎市)
57 1	・旭大橋開通 (都市計画道路旭大橋線、長崎市)	9	・中尾ダム完成(長崎市)
7	・長崎大水害発生 (死者295人、行方不明4人)	14 3	・一般国道206号、時津町左底工区完成
11	・長崎自動車(長崎～大村間17km)開通	15 3	・伊王島町公共下水道完成 (過疎市町村代行事業)
58 10	・眼鏡橋復元	16 3	・宮崎ダム完成(三和町)
11	・黒浜ダム完成(野母崎町)	17 1	・新長崎市合併施行 (長崎市、香焼町、伊王島町、高島町、野母崎町、三和町及び外海町)
60 1	・中山ダム完成(時津町)	3	・新諫早市合併施行 (諫早市、多良見町、森山町、飯盛町、高来町及び小長井町)
1	・樺島大橋供用開始 (樺島港脇岬線、野母崎町)	12	・女神大橋開通(長崎市)
11	・矢上大橋有料道路開通	18 1	・新長崎市合併施行(長崎市、琴海町)
11	・長与ダム完成(長与町)	10	・都市計画道路小ヶ倉蛸茶屋線(田上工区)完成(長崎市)
61 3	・57 災河川災害関連事業完成 (県11河川、市町村23河川)	19 3	・一般国道206号(時津町日並工区)供用開始(時津町)
62 3	・長崎大水害砂防関係事業完成 砂防施設 ダム 80基 中島川水系 沈砂池 1基 御手水川 流路工 32箇所 外113箇所 山腹工 1箇所 緊急急傾斜崩壊対策事業 川平(1)地区外 153地区 激特地すべり対策事業 茂木地区外 9地区	3	・香焼トンネル供用 (一般県道伊王島香焼線、長崎市)
63 3	・57 災河川災害助成事業完成 (県5河川)	20 3	・都市計画道路浦上川線(元船工区、尾上工区)暫定供用開始(長崎市)
5	・鹿尾ダム完成(長崎市)	12	・高浜ダム完成(長崎市)
7	・川平有料道路(暫定)・長崎漁港臨港道路開通	21 9	・中島川(中央橋架替工事施工)完成(長崎市)
1 3	・脇岬港岬地区ふ頭完成(野母崎町)	22 11	・都市計画道路浦上川線全線供用開始(長崎市)
3 3	・長崎ハ ¹ ハ ² 期工事(4車線拡幅)完了	23 3	・伊王島大橋開通(長崎市)
3	・川平有料道路全面開通	25 10	・本河内ダム完成(長崎市)
4 4	・主要地方道長崎野母港線の一部が一般国道499号に	26 3	・片峰橋開通(主要地方道野母崎宿線・飯香浦工区、長崎市)
4	・鳴見ダム完成(長崎市)	29 2	・立石トンネル供用(主要地方道野母崎宿線・茂木工区、長崎市)
6 2	・松ノ頭トンネル供用開始(主要地方道長崎多良見線、長与町、多良見町)	2 3	・JR長崎本線高架化並びに、新たな長崎駅、浦上駅の運用開始
7 3	・高浜ハ ¹ ハ ² 完成 (一般国道499号、野母崎町)	5 2	・一般県道奥ノ平時津線(時津工区)供用開始
3	・梁川橋完成(都市計画道路目覚町油木町天主堂線、長崎市)		
9 3	・脇岬港海岸保全事業完成(野母崎町)		

●過去の主要事業

●本河内高部ダム、本河内低部ダム〈平成25年9月完成〉

【事業概要】

事業位置：長崎市本河内町

型式：高部：重力式コンクリートダム

低部：重力式コンクリートダム、上流増厚改造形式

堤高：高部：28.2m、低部：27.8m

堤頂長：高部：158.0m、低部：118.8m

堤体積：高部：47,000m³、低部：32,000m³

平成25年度 ダム工学会賞
技術賞を受賞
平成26年度 全建賞を受賞



●一般県道伊王島香焼線・伊王島大橋〈平成23年3月完成供用〉

【事業概要】

事業区間：長崎市伊王島2丁目町～香焼町安保

事業延長：2,700m

幅員：橋梁部 5.5m(8.0m)

陸上部 6.0m(10.0m)

主要構造物：伊王島大橋 876m

香焼トンネル 603m

栗ノ浦高架橋 69m

事業期間：平成9年度～平成22年度



●都市計画道路浦上川線〈平成22年11月完成供用〉

都市計画道路 浦上川線 L=3,250m



【事業概要】

事業区間：長崎市松山町～元船町

事業延長：3,250m

道路区分：4種1級

設計速度：60km/h

事業期間：昭和50年度～平成22年度



(幸町工区)



(尾上町工区)

平成24年度全国街路事業コンクール 会長賞を受賞

7. 主要事業

建設部においては、限られた予算を有効に活用し、県都にふさわしい魅力的で活力ある輝く地域づくりを推進するため、「長崎県総合計画チェンジ&チャレンジ 2025」の実現に積極的に取り組んでいる。

重点目標として、地域間交流や県民の日常生活の安全性・利便性・快適性の向上を図るため、高規格道路などの高速交通ネットワークの構築や地域の幹線道路である国道・県道と街路事業の整備を推進している。また、交流を支える地域創出するためJR長崎本線の連続立体交差事業を推進している。

さらに、県民の安全・安心を確保し、快適さを創り出すため、洪水・土砂・道路災害防止対策工事の整備を促進し、自然災害等に強い県土づくりや公共施設の適切な維持管理に取り組むこととしている。

●長崎県総合計画チェンジ&チャレンジ 2025 と土木部の基本方針

○長崎県総合計画チェンジ&チャレンジ 2025

本県が行ってきたこれまでの取組によって、移住者の増加や企業誘致による雇用創出など幅広い成果につながっているが、本県をとりまく社会経済情勢は大きく変化しているとともに、将来に様々な課題が予想され、引き続き県民と一緒に長崎の未来を切り拓いていく必要がある。

県民がふるさと長崎県を誇りに思えるような将来像を示しながら長期的な視点で計画的に長崎県づくりを進めていくため、今後の県政運営の指針や考え方を県民にわかりやすく示した総合計画を策定した。

基本理念である「人・産業・地域を結び、新たな時代を生き抜く力強い長崎県づくり」の実現に向けて、10の基本戦略を掲げ各分野の施策に取り組むこととしている。



土木部の基本方針

土木部では、基本理念の実現のため、以下の基本戦略を積極的に推進し、より魅力的で活力あるたくましい長崎県づくりに取り組む。

長崎振興局建設部においても、以下に示す事業の推進を図っている。

若者の県内定着、地域で活躍する人材の育成を図る

- ◎将来を担う若者の就業支援と魅力的な職場づくりの促進
- ◎いつまでも健康で生涯を通じて学び、活躍できる社会の実現

みんなで支えあう地域を創る

- ◎誰もが安心して暮らし、社会参加できる地域共生社会の推進
- ・交通安全施設等整備事業

新しい時代に対応した力強い産業を育てる

- ◎戦略的、効果的な企業誘致の推進
- ・高規格道路(西彼杵道路・長崎南北幹線道路など)
- ・道路改良事業(国道・県道)

交流人口を拡大し、海外の活力を取り込む

- ◎アジアをはじめとした海外活力の取り込み

人口減少に対応できる持続可能な地域を創る

- ◎持続可能なインフラの整備及び利活用
- ・橋梁補修事業 ・舗装補修事業

地域の特徴や資源を活かし、夢や希望の持てるまちを創る

- ◎人流・物流を支える交通ネットワークの確立
- ・高規格道路(西彼杵道路・長崎南北幹線道路など)
- ・道路改良事業(国道・県道)
- ◎持続可能で魅力ある都市・地域づくり
- ・JR長崎本線連続立体交差事業 ・街路事業
- ・土地区画整理事業

安全安心で快適な地域を創る

- ◎犯罪や交通事故のない安全・安心なまちづくりの推進
- ・交通安全施設等整備事業
- ◎災害に強く、命を守る強靱な地域づくり
- ・河川事業 ・ダム事業
- ・急傾斜・地すべり・砂防事業 ・土砂災害防止法による区域指定
- ・道路災害防除事業 ・橋梁補修事業
- ・無電柱化推進事業

(1)道路事業

●（令和3年策定 長崎県の道づくり基本方針(R3～R7) より)

道路事業では、長崎県総合計画チェンジ&チャレンジ 2025 の基本理念のもと、今後5年間の基本方針を定め、地域の課題解決に取り組む。

長崎県の道づくり基本方針(R3～R7)

人口減少や少子高齢化、低迷する県民所得など本県を取り巻く厳しい社会情勢に加え、近年の激甚化・頻発化する自然災害や新型コロナウイルス感染症拡大などの新たな課題等の克服に向けて「人・産業・地域を結び、新たな時代を生き抜く力強い長崎県」の道づくりに取り組みます。

- ▶力強い産業の育成や交流人口の拡大等による地域活性化を図り、強靱な県土づくりを進めていくため、物流・人流を支える道路ネットワークである**高規格道路を重点的に整備**します。
- ▶安全・安心で持続可能な魅力ある地域づくりを目指し、局所的な改良や交通安全対策、長寿命化のための戦略的なメンテナンスなど**県民生活に密着した道路の整備・維持管理を計画的に推進**します。

1 産業を支える道路ネットワークづくり

施策1 物流を支える高規格道路ネットワークの構築

2 交流人口を拡大する道路ネットワークづくり

施策2 人流を支える各種交通機関と連携した道路ネットワークの構築

3 安全・安心で快適な道づくり

施策3-1 強靱な県土づくりに向けた道路防災対策

施策3-2 安全・安心な歩行空間の整備

施策3-3 低酸素社会に向けた交通円滑化対策

4 人口減少に対応し、持続可能な社会を支える道づくり

施策4-1 中枢都市や生活拠点との連絡を強化する道路整備

施策4-2 救急医療体制の支援

施策4-3 戦略的な道路の維持管理

施策4-4 道路交通分野におけるDXの推進

5 魅力ある道路環境づくり

施策5-1 道路空間の有効活用

施策5-2 環境の保全・景観の形成

＜今後の道路行政の進め方＞

1. 効率的な事業推進

- ・選択と集中の推進、ライフサイクルコストの縮減
- ・事業評価を3段階（事業の導入時、期間中、完了後）で実施

2. 県民に対する説明責任の徹底

- ・道路計画の決定手続きの透明性・客観性・合理性・公正性を確保するための県民説明の実施

3. 県民との協働の推進

- ・地域住民のニーズを道路計画に反映させるPIやオープンハウスなどの手法導入



写真 オープンハウスの様子

令和5年度 道路・都市計画事業位置図

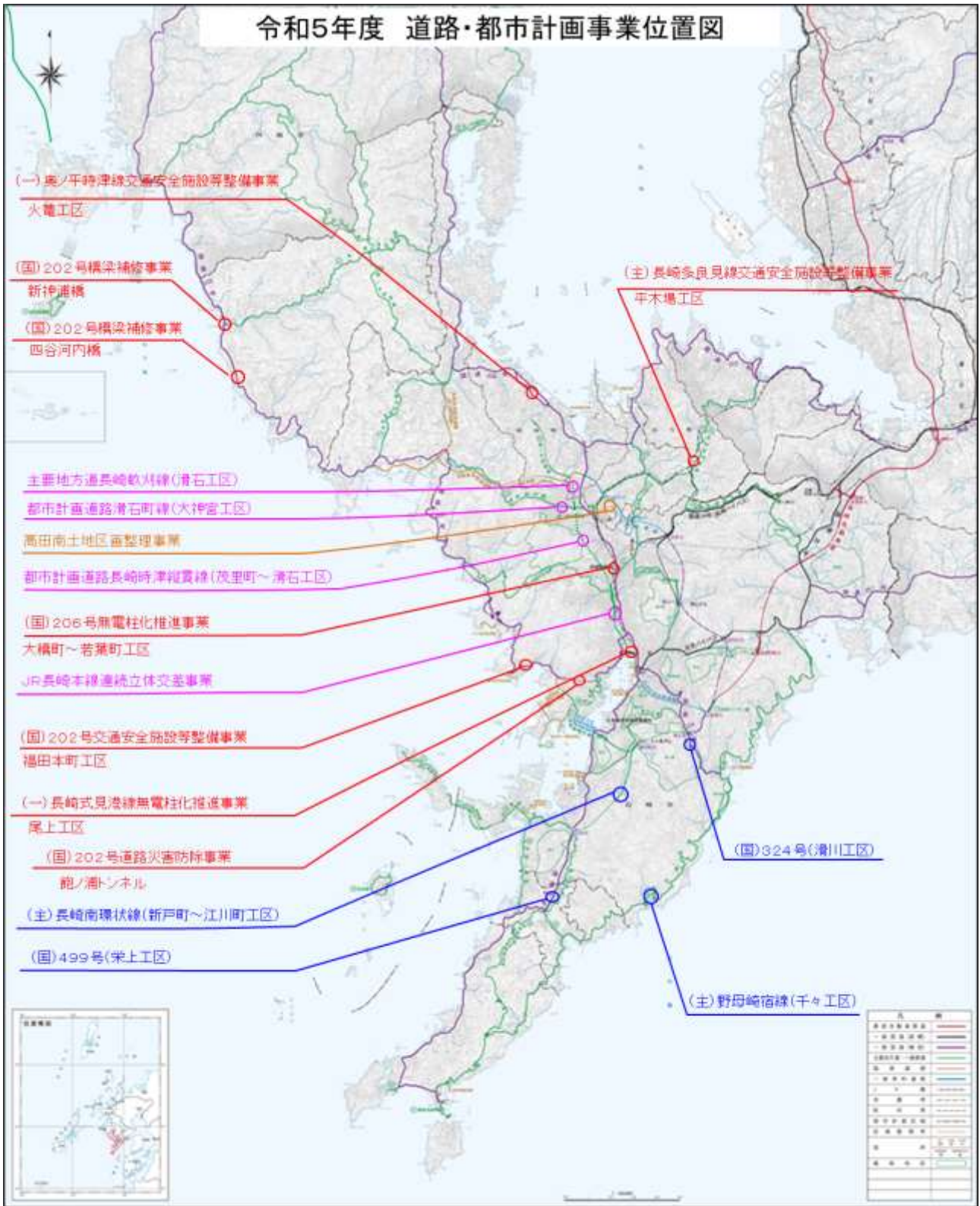

凡 例	
	道路建設課所管事業
	道路維持課所管事業
	都市計画課所管事業
	長与都市開発事業所所管事業

●道路改良事業【高規格幹線道路・高規格道路の整備による高速交通ネットワークの構築】

観光の振興、企業立地の促進や物流の効率化には、地域間の時間短縮、定時性の確保やミッシングリンク※の解消が課題である。このため、地域の交流促進や連携強化に有効な高規格幹線道路や高規格道路など、規格の高い道路の重点的な整備を推進している。

※ミッシングリンク：高規格幹線道路等のうち未整備区間で途中で途切れている区間のこと

<令和5年度の主要事業>

路線名	工区	事業種別	整備概要	
			全体	令和5年度
① 主要地方道 長崎南環状線	新戸町～江川町 工区	バイパス	L=5,150m W = 6.5(10.0)m 平成28年度～	用地取得 工事
② 長崎南北幹線道路 長崎時津縦貫線	長崎市 茂里町～滑石2丁目 (茂里町～ 滑石工区)	高規格 道路	L = 5,300m W = 12.0～18.0m 令和4年度～	調査 設計
③ ICアクセス道路 主要地方道 長崎敵刈線	長崎市滑石2丁目～ 西彼杵郡 時津町野田郷 滑石工区	道路改築	L=1,400m W = 6.5(8.0)m 令和5年度～	調査 設計

●道路改良事業【生活に密着した道路の整備による道路ネットワークの拡充】

昨今の道路整備には、異常気象や少子高齢化、さらには、道路構造物の老朽化など多様な対応が求められている。このため、県民の安全で安心かつ快適な暮らしを確保する国県道の整備を計画的に推進している。

<令和5年度の主要事業>

路線名	工区	事業種別	整備概要	
			全体	令和5年度
④ 一般国道499号	長崎市 栄上拡幅	道路 拡幅	L = 1,300m W = 13.0(22.0)m 平成20年度～	用地取得 工事
⑤ 一般国道324号	長崎市 滑川工区	道路 拡幅	L = 360m W = 6.0(7.5)m 平成30年度～	工事
⑥ 主要地方道 野母崎宿線	長崎市 大崎～宮摺 工区	道路 拡幅	L = 1,500m W = 5.5(7.0)m 平成24年度～	工事
⑦ 滑石町線	長崎市 滑石2丁目 (横道工区)	道路 改築	L = 580m W = 30.0m 平成13年度～平成25年度	平成25年度 完了
	長崎市 滑石2丁目～4丁目 (大神宮工 区)	道路 改築	L = 850m W = 30.0m 平成23年度～令和6年度	物件補償 工事

① 主要地方道長崎南環状線

長崎市新戸町～江川町

●路線及び整備概要

主要地方道長崎南環状線（新戸町～江川町工区）は、新戸町インターチェンジを起点とし、長崎市江川町を終点とする自動車専用道路であり、高速道路と一体となって広域ネットワークを形成する路線である。

当該区間の整備により、長崎南部地域と県内外の各地域とをつなぎ、重要港湾である長崎港と長崎自動車道（長崎 IC）とのアクセス強化による物流生産性の向上や、幹線道路である国道 499 号の渋滞緩和、交通事故多発交差点である江川交差点及び小ヶ倉交差点の安全性向上などが期待される。

●事業区間位置図

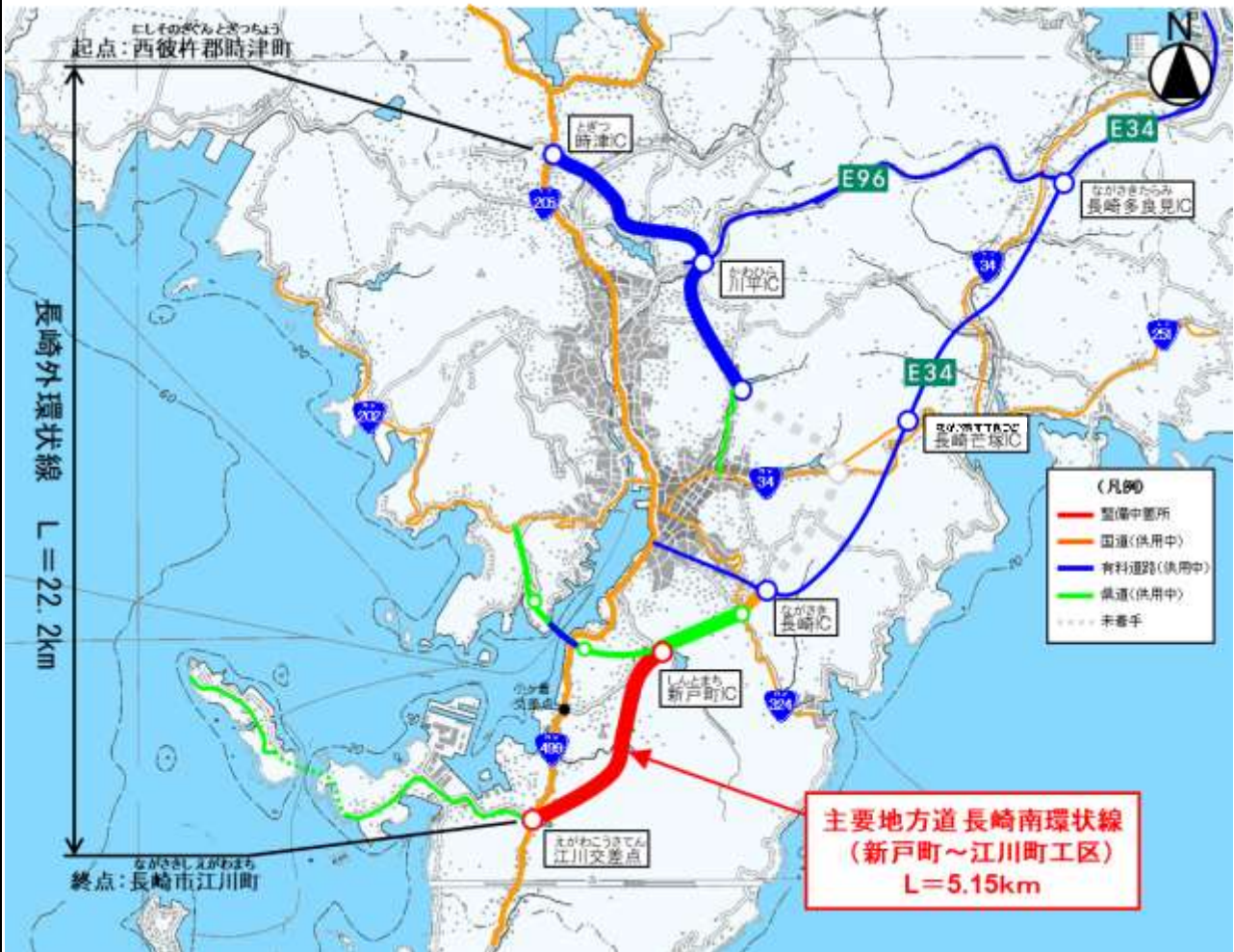

●工区の概要

新戸町～江川町工区

事業推進中

【事業の諸元】

事業区間：長崎市上戸町 4 丁目～江川町
 道路区分：1 種 4 級 設計速度：60 km/h
 計画延長：5,150 m
 標準断面：

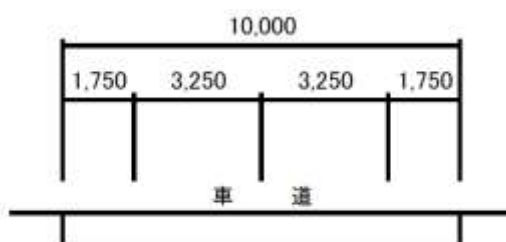

一般国道 499 号の渋滞状況

② 長崎南北幹線道路 長崎時津縦貫線(茂里町～滑石工区)

事業推進中

長崎南北幹線道路は、西彼杵道路と一体となって長崎～佐世保間を1時間で結ぶ高規格道路であり、これまでにながさき出島道路と(都)浦上川線の約7.1kmを供用している。

長崎南北幹線道路の未整備区間である長崎市茂里町から西彼杵郡時津町野田郷までの約7.0kmについて、令和3年11月に(都)長崎時津縦貫線として都市計画決定され、そのうち長崎市茂里町から長崎市滑石2丁目までの約5.3kmの区間(茂里町～滑石工区)が、令和4年度に補助事業として採択された。

本工区の整備により、長崎市北部唯一の幹線道路である一般国道206号のリダンダンシーを確保し、市内の慢性的な渋滞緩和や事故リスク低減を図ることができる。

【事業の諸元】

事業区間：長崎市茂里町～滑石2丁目

道路区分：2種1級(自動車専用道路) 設計速度：60km/h

計画延長：5,300m

標準断面図：下図のとおり

2車線部のうち橋梁部

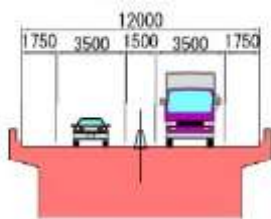

4車線部のうちトンネル部

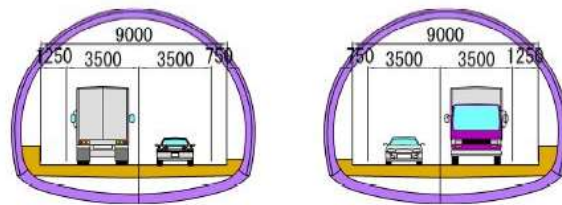

③ 主要地方道長崎畝刈線

長崎市滑石2丁目～西彼杵郡時津町野田郷

●路線及び整備概要

主要地方道長崎畝刈線（滑石工区）は、高規格道路長崎南北幹線道路の一部である都市計画道路長崎時津縦貫線に並行し、長崎南北幹線道路の（仮称）滑石ICと高規格道路西彼杵道路の時津IC間を結ぶアクセス道路である。

本工区の整備により、（仮称）滑石ICへの流入・流出する交通流を円滑に処理することで、地域間の物流や生活拠点のネットワーク強化、災害時の代替路を確保するものである。

●事業区間位置図

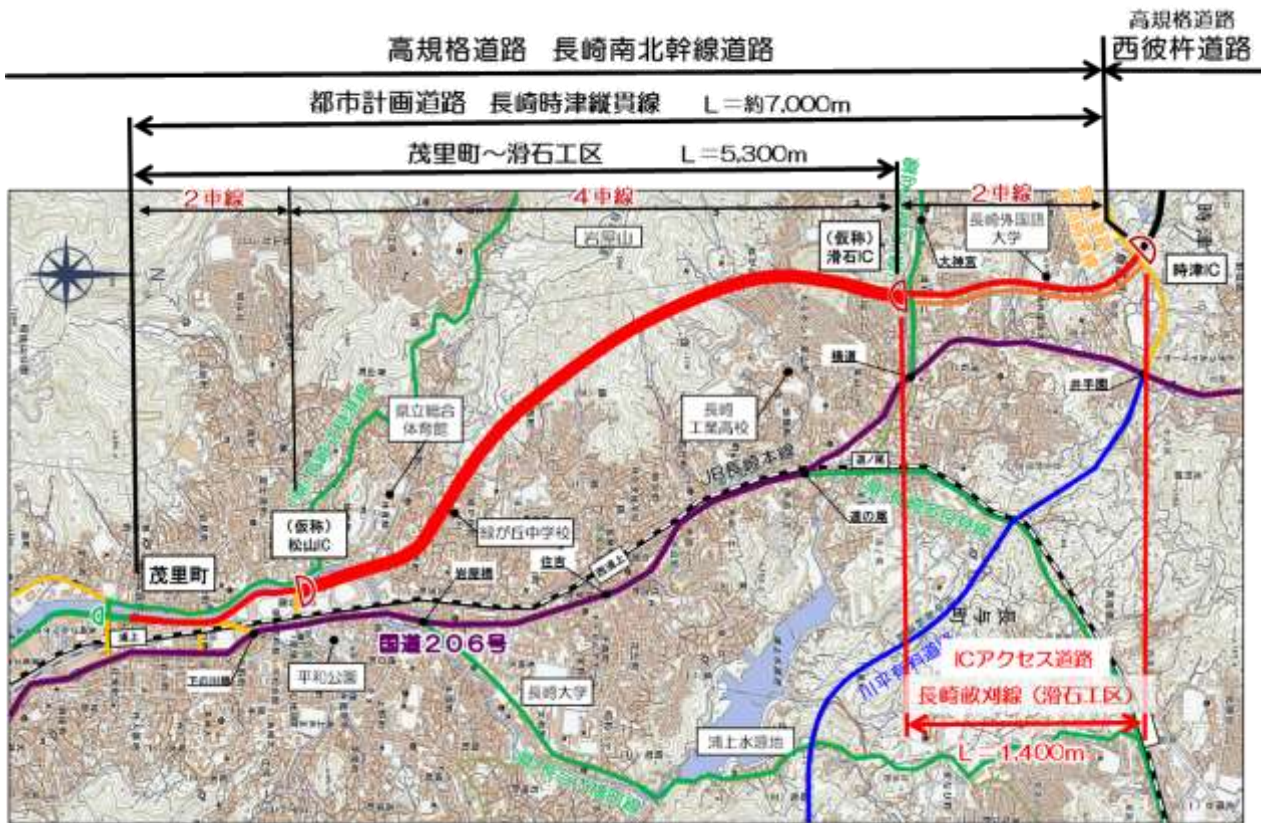

●工区の概要

滑石工区

新規

【事業の諸元】

事業区間：長崎市滑石2丁目～西彼杵郡時津町野田郷

道路区分：3種2級 設計速度：60 km/h

計画延長：1,400 m

標準断面：下図のとおり

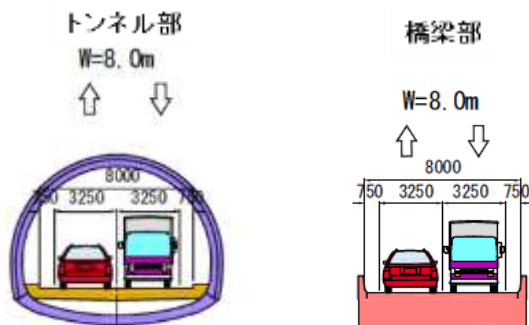

一般国道206号（時津方面）の混雑状況

④ 一般国道499号

長崎市平山町～黒浜町

●路線及び整備概要

一般国道 499 号は長崎市中心部と市南部地域を結ぶ重要な幹線道路であり、生活道路及び産業道路として重要な役割を担う路線である。しかしながら、交通渋滞の発生、歩道の未整備等、利便性・快適性や安全性の向上といった課題を抱えている。

これに対し、線形の改良及び幅員の確保を目的として道路改良を進めており、平成 22 年度に竿浦拡幅、平成 23 年度に蚊焼拡幅、令和 3 年度に岳路工区が供用開始しており、栄上拡幅についても供用開始に向けて整備を推進している。

●事業区間位置図



●工区の概要

栄上拡幅

事業推進中

【事業の諸元】

事業区間：長崎市平山町～布巻町
 道路区分：4種1級 設計速度：40 km/h
 計画延長：1,300 m
 標準断面：

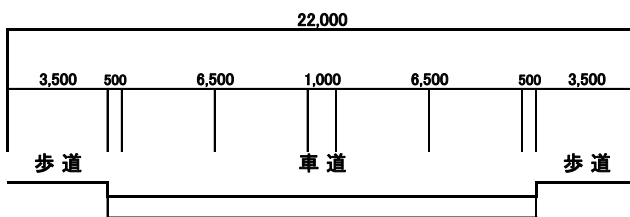

現在の状況

岳路工区（令和3年度完成）



●路線及び整備概要

一般国道324号は、長崎市中心部と茂木町を結ぶ重要な幹線道路であり、地域住民の生活道路や産業道路として重要な役割を担うとともに、緊急輸送道路にも指定されている。

このうち、当該区間は急カーブで見通しが悪く、幅員狭小で円滑な交通に支障をきたしていることから、安全安心な生活道路の確保及び緊急輸送道路の機能強化を図ることを目的に事業を進めている。

●事業区間位置図



●工区の概要

滑川工区

事業推進中

【事業の諸元】

事業区間：長崎市茂木町
 道路区分：3種3級 設計速度：30 km/h
 計画延長：360 m
 標準断面：

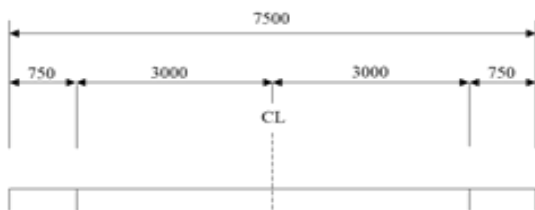

工事の状況（起点側）



大型車の離合困難状況



工事の状況（終点側）

⑥ 主要地方道野母崎宿線

長崎市網場町～千々町

●路線及び整備概要

主要地方道野母崎宿線は、長崎半島の東側を縦断する幹線道路であるが、幅員が狭小であり、線形も屈曲し見通しが悪いため、大型車の離合が非常に困難な状況である。

また、当該路線は過去に災害が頻発し、交通止めを余儀なくされ、集落の孤立が生じるなどの問題を抱えている。

このような状況の中、災害に強い、円滑で安全な道路づくりを目指し、飯香浦Ⅱ期工区、大崎～宮摺工区及び千々工区の整備を進めている。

また、網場～千々工区においては、平成25年度に飯香浦Ⅰ期工区を、平成28年度に茂木工区をそれぞれ供用開始している。

●事業区間位置図

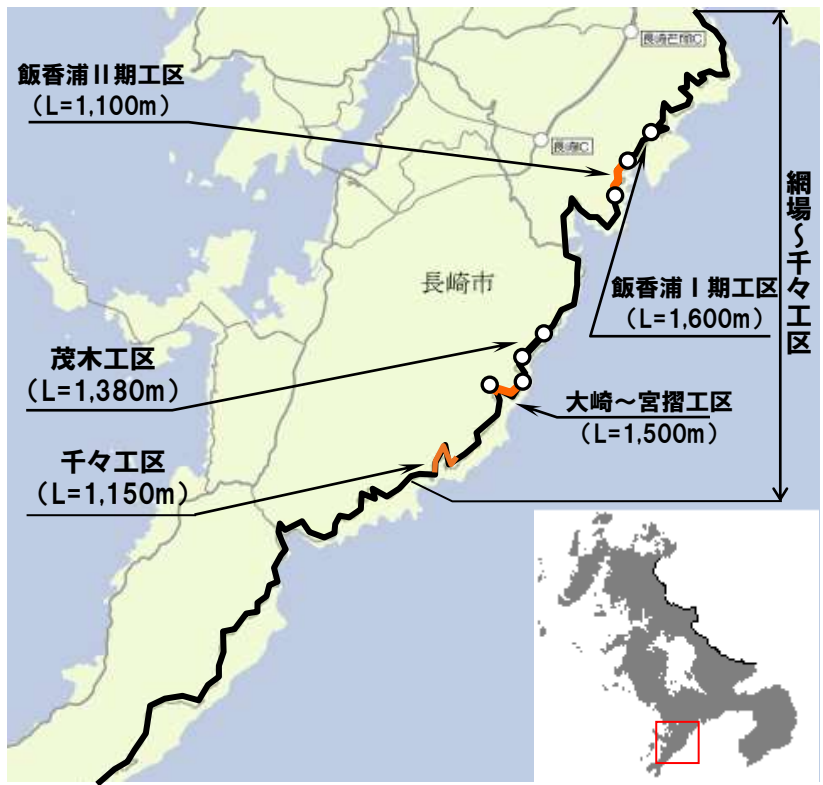

●工区の概要

大崎～宮摺工区

事業推進中

【事業の諸元】

事業区間：長崎市大崎町
 道路区分：3種4級 設計速度：40 km/h
 計画延長：1,500 m
 標準断面：

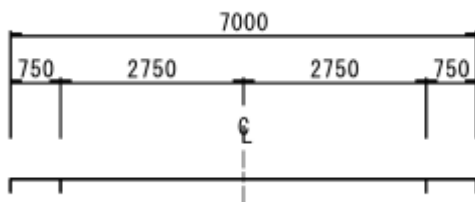

工事の状況



平成18年9月の台風による旧道の被災状況



平成29年2月に供用開始した茂木工区

長崎市を南北に縦貫する一般国道206号横道交差点から長崎市北部の大型ベッドタウンである滑石団地を經由し、新長崎漁港のある畝刈地区を結ぶ主要地方道 長崎畝刈線のうち、横道交差点から約1,800mの区間を都市計画道路 滑石町線として都市計画決定している。

滑石2丁目付近においての自動車交通量が約20,600台/日（H27観測）と非常に多いため、片側1車線の道路では朝夕のラッシュ時に交通混雑が生じている。また、約500台/日のバスが通る路線でもあるため、度重なるバスの停車が車両通行を阻害し、交通混雑の一因となっている。

このようなことから、片側2車線の確保や広幅員の歩道、バスベイの設置を行うなど、安全で快適な道路環境の形成を図るため、横道交差点から延長1,430mの区間の整備を進めている。

このうち、『横道工区』（580m）については、平成25年12月7日に4車線での供用を開始した。引き続き、『大神宮工区』（850m）について整備を進めている。

【事業の諸元】

事業区間：長崎市滑石2丁目～4丁目

道路区分：4種1級 設計速度：60 km/h

計画延長：1,430 m

標準断面：

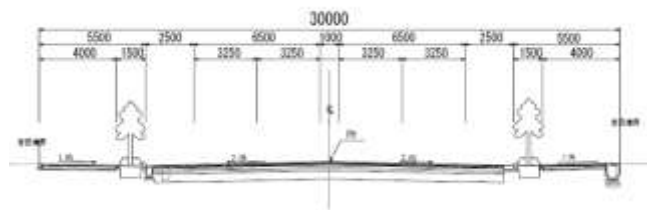

横道工区の供用状況

●交通安全施設等整備事業等

事業種別	工区	工事箇所	整備概要	
			全体	令和4年度
交通安全施設等整備事業	一般国道202号 福田本町工区	長崎市 福田本町	L = 770m W = 6.0(9.75)m 平成24年度～令和7年度(予定)	用地取得 工事
	主要地方道 長崎多良見線 平木場工区	西彼杵郡 長与町 平木場郷	L = 650m W = 6.0(9.75)m 平成30年度～令和9年度(予定)	用地取得 工事
道路災害防除事業	一般国道324号	長崎市 桜木町～ 田上町	L = 150.0m R3年度～R5年度	工事
橋梁補修事業	一般県道 樺島港脇岬線 樺島大橋	長崎市 脇岬町	L = 150.0m W = 5.5(8.5)m R4年度～R6年度	工事
無電柱化推進事業	一般国道206号 大橋町～若葉町	長崎市 大橋町～ 若葉町	L = 1,080(2,160)m 平成29年度～令和8年度(予定)	工事
	一般国道202号 宝町～幸町	長崎市 宝町～ 幸町	L = 280(560)m 令和4年度～令和9年度(予定)	設計 工事

①交通安全施設等整備事業

【交通安全確保に向けた通学路等の整備】

<p>●目的</p> <p>安全で安心できる生活環境を確保するため、事故危険箇所における交差点改良や通学路や公共施設周辺などの歩道必要区間における歩道整備を行う。</p>	<p>●事業区間位置図</p> 
---	--

●各工区の概要

一般国道 202 号 福田本町工区

事業推進中

【事業の諸元】

事業区間：長崎市福田本町
 延長：770 m
 幅員：6.0(9.75) m
 着工年度：平成 24 年度
 完成年度：令和 7 年度（予定）
 事業内容：歩道整備
 標準断面：



通学状況（整備前）

主要地方道長崎多良見線 平木場工区

事業推進中

【事業の諸元】

事業区間：西彼杵郡長与町平木場郷
 延長：650 m
 幅員：6.0(9.75) m
 着工年度：平成 30 年度
 完成年度：令和 9 年度（予定）
 事業内容：歩道整備
 標準断面：

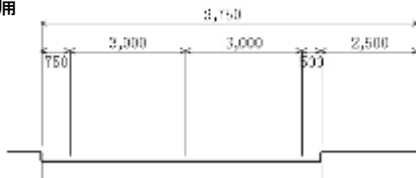

現状（整備前）

②道路災害防除事業

【インフラの戦略的な維持管理、更新の推進】

【地震、大雨、台風、高潮などの自然災害に備えた施設整備など
防災対策の推進】

<p>●目的</p> <p>道路網の安全性・信頼性の確保とライフサイクルコストの縮減を目的とし、道路トンネル維持管理計画に基づき、「予防保全型の維持管理」を行うため、道路トンネルの補修工事及び施設更新を行う。</p>	<p>●事業区間位置図</p>  <p>一般国道324号 (法面落石対策)</p>
<p>●各工区の概要</p> <p>一般国道324号 事業推進中</p>	
<p>【事業の諸元】</p> <p>事業箇所：長崎市桜木町～田上町 事業内容：法面落石対策（落石防護柵工） 着工年度：令和3年度 完成年度：令和5年度 計画延長：150m 幅員：5.5（10.7）m</p>	 <p>現況（起点側）</p>

③橋梁補修事業

【インフラの戦略的な維持管理、更新の推進】

【橋梁長寿命化修繕計画に基づく、橋梁の点検、補強・補修工事及び調査設計の推進】

<p>●目的</p> <p>緊急輸送道路の一部である橋梁の落橋等の甚大な被害を防止し、緊急輸送道路としての機能を確保するため、耐震補強工事や補修工事を行う</p>	<p>●事業区間位置図</p>  <p>一般県道樺島港脇岬線 (樺島大橋)</p>
<p>●各工区の概要</p>	
<p>一般県道樺島港脇岬線 (樺島大橋) 事業推進中</p>	
<p>【事業の諸元】</p> <p>事業区間：長崎市脇岬町</p> <p>事業内容：橋梁補修</p> <p>着工年度：令和4年度</p> <p>完成年度：令和6年度</p> <p>橋梁延長：150.0m</p> <p>幅員：5.5 (8.5) m</p>	 <p style="text-align: center;">全 景</p>

④無電柱化推進事業 【地震,大雨,台風,高潮などの自然災害に備えた施設整備など防災対策の推進】

●目的	●事業区間位置図
<p>電力や通信のケーブルなどの電線類の地中化は、</p> <p>①安全で快適な通行空間の確保 ②都市災害の防止 ③都市景観の向上 ④観光振興 ⑤地域活性化等を図るため実施している。</p> <p>令和5年度は、国道206号大橋町～若葉町工区は管路工、国道202号は詳細設計および管路工の工事を実施する。</p>	

●各工区の概要

一般国道206号 大橋町～若葉町工区 事業推進中

【事業の諸元】
 事業区間：長崎市大橋町～若葉町
 延長：L=1,080m(2,160)m
 着工年度：平成29年度
 完成年度：令和8年度
 施工概要：サイドポール、管路埋設、マンホール、ハンドホール設置、調査・設計



一般国道202号 宝町～幸町工区 事業推進中

【事業の諸元】
 事業区間：長崎市宝町～幸町
 延長：L=280m(560)m
 着工年度：令和4年度
 完成年度：令和9年度(予定)
 施工概要：調査・設計、管路埋設、マンホール・ハンドホール設置



●目的

舗装補修は、

- ①安全性・快適性の確保
- ②歩行者・沿道住民の環境保全
- ③都市景観の向上
- ④耐久性の確保等

を図るため実施している。

令和5年度は39箇所を予定している。

主要箇所は以下のとおりである。

- ① 一般国道206号
- ② 一般国道499号

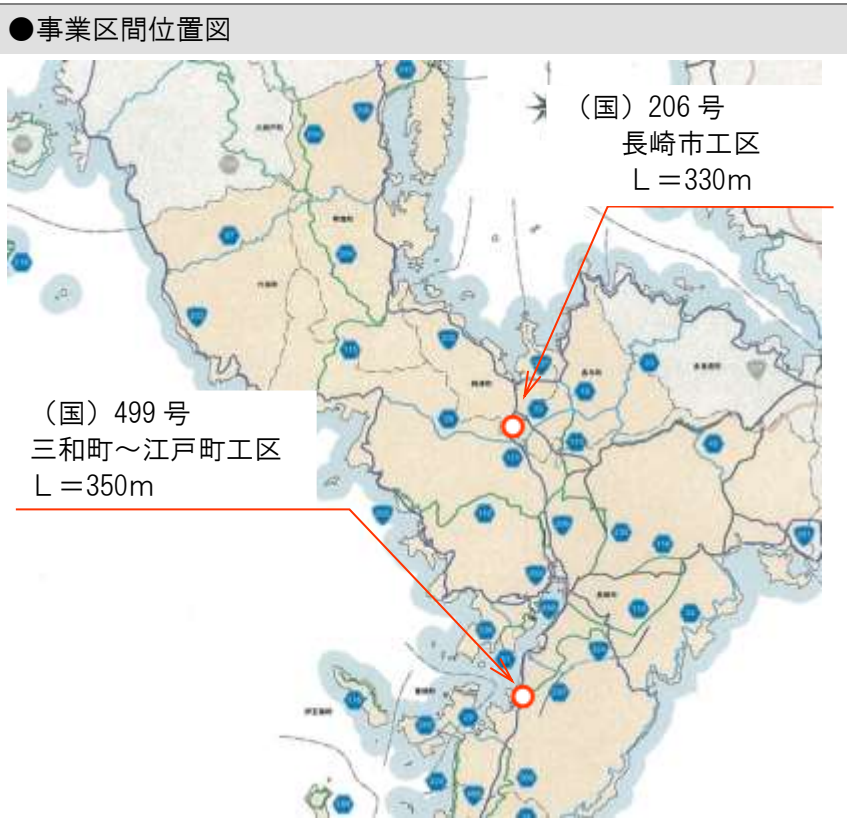

●各工区の概要

一般国道206号 **事業推進中**

【事業の諸元】
 事業区間：長崎市工区
 計画延長：330m
 施工概要：切削オーバーレイ

一般国道499号 **事業推進中**

【事業の諸元】
 事業区間：長崎市三和町～江戸町工区
 計画延長：350m
 施工概要：切削オーバーレイ

(2)連続立体交差事業・土地区画整理事業

●連続立体交差事業 【長崎市中心部のランドデザイン】

鉄道を高架化することにより、交通渋滞の原因となっている踏切を除却するとともに市街地の分断を解消する事業である。

●JR長崎本線連続立体交差事業

事業推進中

●目的

長崎本線は市街地中央の平坦部を南北に縦断しており、市街地が東西に分断され、円滑な都市活動の妨げとなっている。

また、鉄道を挟んだ東西の総交通量は1日あたり約36,000台（H23観測）におよび、踏切と国道が近接していることから、踏切遮断時には著しい交通渋滞を引き起こしていた。

このことから、鉄道の高架化を行い4か所の踏切を除却し、鉄道に並行する側道および稲佐立体交差部の整備を行い、道路交通の円滑化を図るとともに東西の市街地が一体的に利用できるように整備するものである。

●事業概要

事業区間	長崎市松山町～尾上町 L=2,480m
事業期間	平成21年度～令和6年度（令和2年3月28日高架切替・新駅開業）
総事業費	約549億円（鉄道事業者の負担金を含む）
高架化駅	浦上駅、長崎駅
除却踏切	竹岩橋踏切、梁川橋踏切、宝町踏切、幸町踏切
施工方法	仮線方式
令和5年度施工	稲佐立体交差部整備工事、側道整備工事（長崎駅東通り線、幸町線）

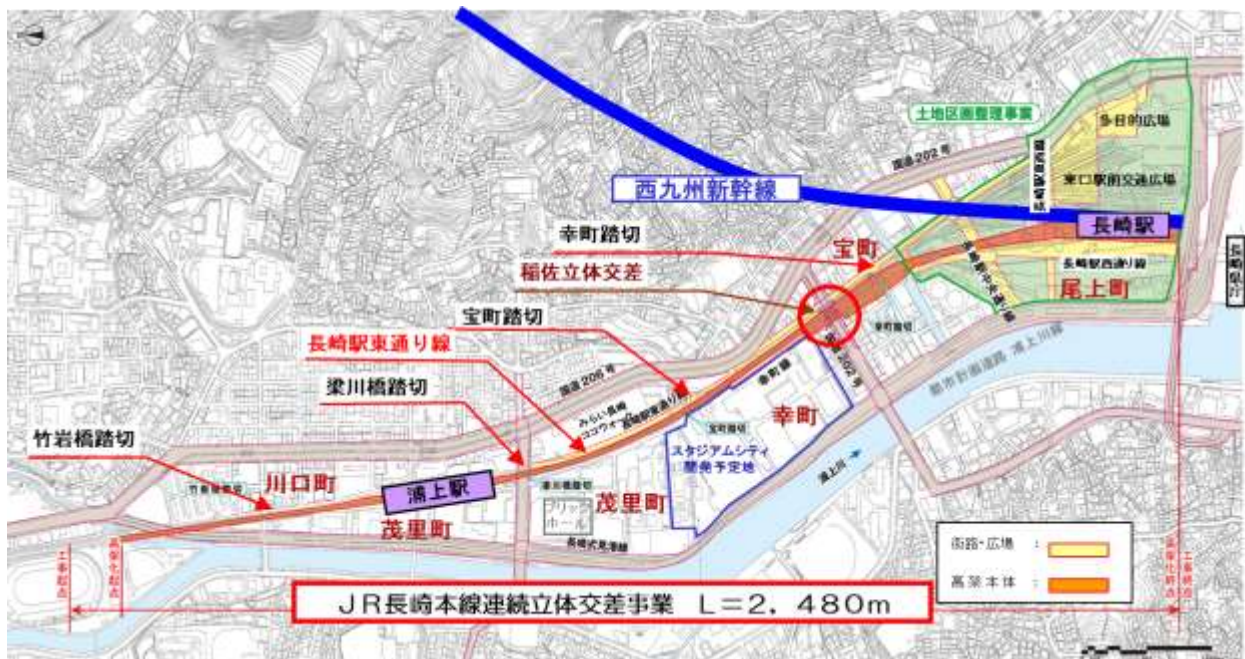

浦上駅前広場の供用状況



長崎駅東通り線の現況



●土地区画整理事業 【防災・減災対策のための国土強靱化の推進】

道路、公園等の公共施設の整備の改善を行うとともに、住宅地の利用増進を図るため、土地区画整理事業を進める。

●高田南土地区画整理事業 長与町

●目的

本地区は、長崎市の北部に隣接し、JR長崎本線の道ノ尾駅を中心に、住宅地、畑地および林地からなり、幹線道路その他公共施設の整備が遅れた地区である。

本事業は、道路、公園等の公共施設を整備・改善を行うとともに、住宅地の利用増進を図ることを目的に、昭和60年より着手し現在施工中である。

●事業概要

事業主体	長与町（施行者長崎県：昭和61年8月1日から受託）
区域	西彼杵郡長与町高田郷
着工年度	昭和60年度
完成予定年度	令和12年度
	（全体計画）
施行区域面積	A = 49.8ha
都市計画道路	L = 4,057m、8路線
区画道路	L = 14,220m
公園	A = 15,276㎡ 5箇所
令和5年度施工	高田南宅地整備事業（設計施工一括方式） 測量設計補償等

令和4年3月
一部完成
(令和5年7月撮影)



(3)洪水対策事業(河川・ダム)

水害の発生を未然に防止するとともに、自然環境との調和に配慮し、安全で快適な生活環境の創造と保全を図るため、河川改修事業や河川総合開発事業（ダム建設）を推進する。

令和5年度は、河川改修事業については時津川他3河川、河川総合開発事業（ダム建設）については、長崎水害緊急ダム（浦上ダム）の整備を推進する。

●河川改修事業 【地震、大雨、台風、高潮などの自然災害に備えた施設整備など防災対策の推進】

河川名	工事箇所	事業種別	概 要	
			全 体	令和5年度
時津川	西彼杵郡時津町	総合流域防災事業 (河川改修)	S63～R15 L=2,700m	護岸工・法面工 橋梁架替工
高田川	西彼杵郡長与町	総合流域防災事業 (河川改修)	H5～R8 L=1,459m	護岸工 函渠工
鹿尾川	長崎市鹿尾町	総合流域防災事業 (河川改修)	S49～R14 L=3,870m	護岸工
江 川	長崎市高浜町	総合流域防災事業 (河川改修)	H3～R12 L=1,006m	護岸工 橋梁架替工



① 時津川河川改修工事

西彼杵郡時津町(浦郷・元村郷・野田郷)

●整備概要

時津川は、川幅が狭いことから過去に幾度となく洪水氾濫が発生しており、特に昭和57年7月23日の「長崎大水害」の際には、時津町の中心街に甚大な浸水被害が発生し、時津川流域では浸水家屋約650戸、浸水面積約33haなど、総額約26億円にも及ぶ被害を被っている。

これを契機に昭和63年より河川改修が進められ、現在までに河口から780mまでの改修が完了し、引き続き 上流部の橋梁及び護岸を整備中である。

●位置図



令和15年度完了予定

令和4年度施工（護岸工・法面工）



令和4年度施工（護岸工・法面工）

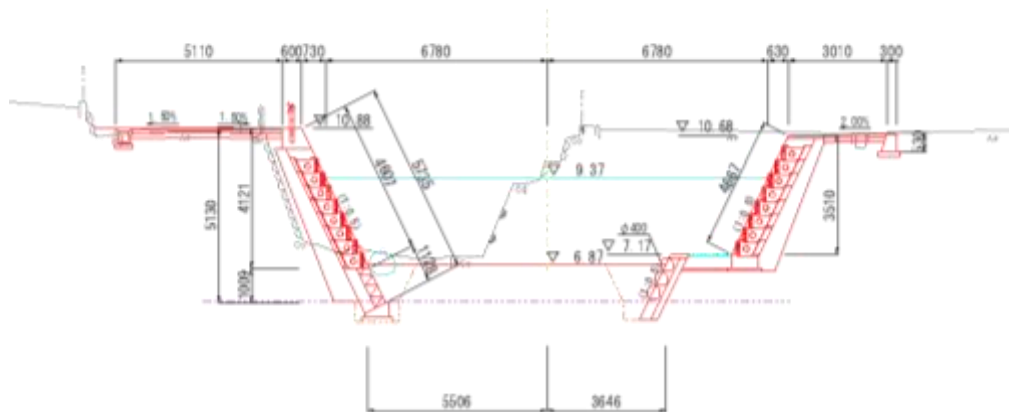

② 江川河川改修工事

長崎市高浜町

●整備概要

江川は、河道が狭小のため、浸水被害が頻発しており、特に昭和57年7月23日の「長崎大水害」では、浸水面積5.2ha、浸水戸数48戸の甚大な被害が発生した。

このようなことから、河道拡幅及び河床掘削等により流下能力の向上を図り、洪水に対して安全な河道を確保し、河川の氾濫を防止するために改修工事を実施している。

●位置図



令和12年度完了予定

令和4年度施工（護岸工）



令和5年度予定（橋梁架替工）

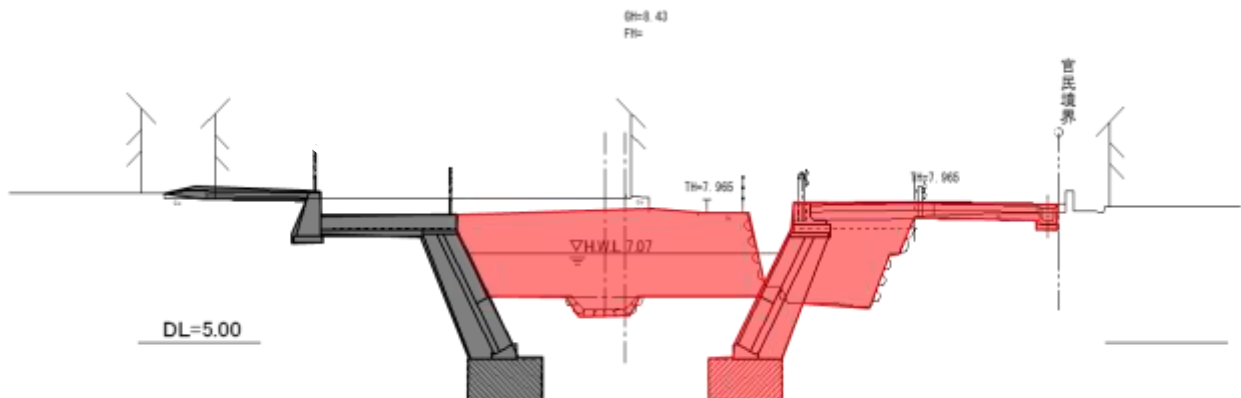

●ダム事業【地震、大雨、台風、高潮などの自然災害に備えた施設整備など防災対策の推進】

① 長崎水害緊急ダム建設事業

長崎市

●目的

昭和57年7月23日に発生した長崎大水害時の記録的豪雨により、長崎市を中心とする長崎県内は、未曾有の大災害となり、多くの人命が失われ、大きな被害が発生している。この豪雨で、長崎市市街においては、中心部を流れる中島川と浦上川が氾濫し、沿川は甚大な被害を受けている。

この状況から中島川、浦上川の抜本的な治水対策として、昭和58年度より既設水道専用ダム(西山ダム、本河内低部・高部ダム、浦上ダム)の容量の一部を治水目的に振り替え、ダムを再開発する長崎水害緊急ダム建設事業を河川整備事業と合わせて実施している。また、既設水道専用ダムの再開発により失われる利水機能は、同事業により、中尾川(八郎川水系)の治水対策として建設する中尾ダムで確保する。

浦上ダムにおいては、約48万m³の貯水池掘削と30cmのダムかさ上げを計画しており、現在は貯水池掘削に向けた仮設ヤードの造成を進めている。

●位置図

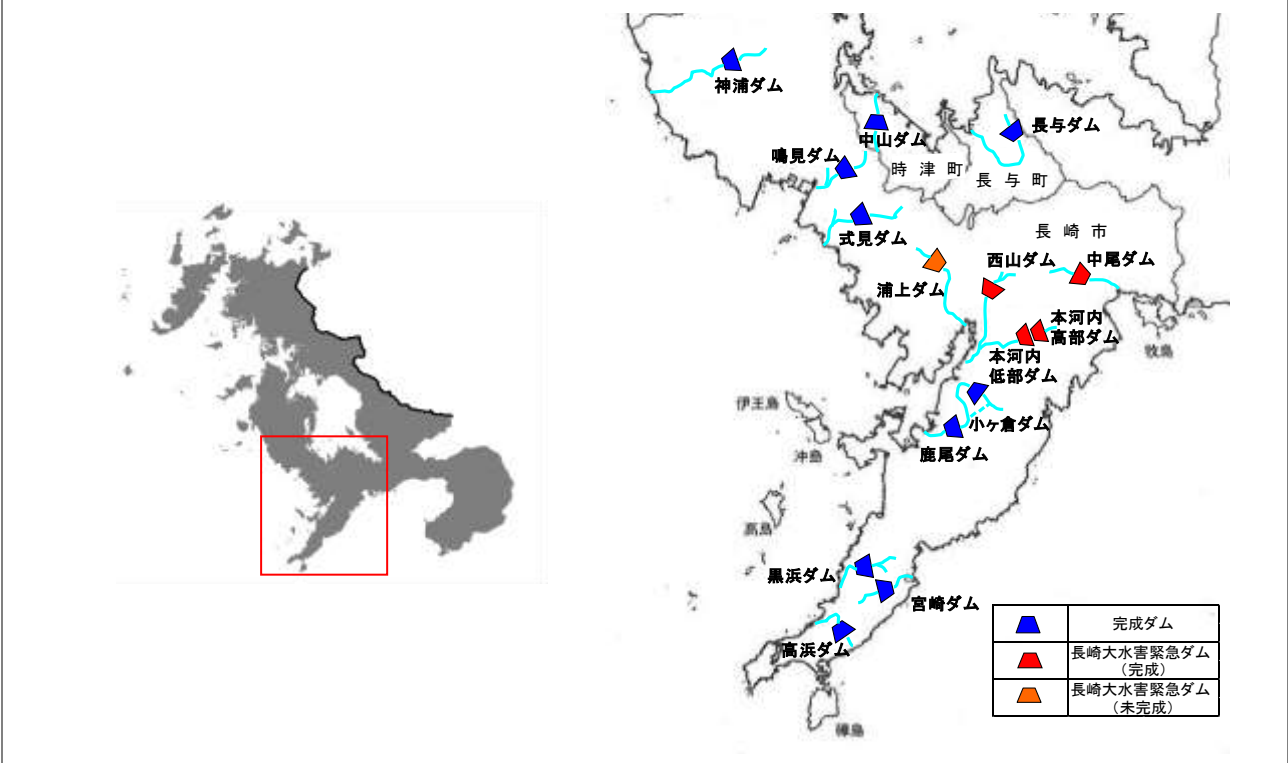

●長崎水害緊急ダムの概要

本河内低部ダム

平成24年度完成

【ダムの諸元】

場所：長崎市本河内町
建設期間：昭和58年度～平成24年度

ダム型式：重力式コンクリートダム

概要図：

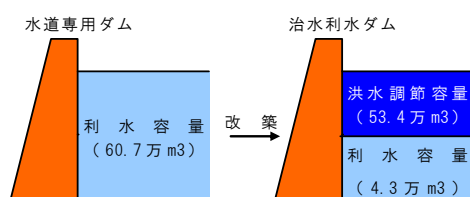

浦上ダム

令和11年度完成予定

【ダムの諸元】

場 所：長崎市昭和町
建設期間：昭和58年度～令和11年度（予定）
ダム型式：重力式コンクリートダム
概要図：

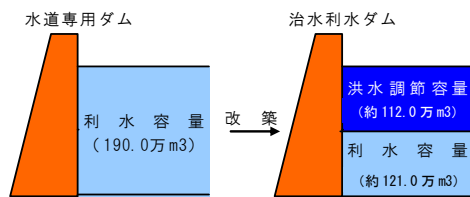

西山ダム

平成11年度完成

【ダムの諸元】

場 所：長崎市片淵町
建設期間：昭和58年度～平成11年度
ダム型式：重力式コンクリートダム
概要図：

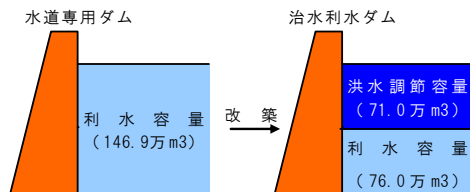

中尾ダム

平成12年度完成

【ダムの諸元】

場 所：長崎市田中町
建設期間：昭和58年度～平成12年度
ダム型式：重力式コンクリートダム
概要図：

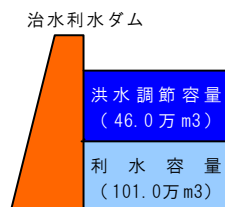

本河内高部ダム

平成17年度完成

【ダムの諸元】

場 所：長崎市本河内町
建設期間：昭和58年度～平成17年度
ダム型式：重力式コンクリートダム
概要図：

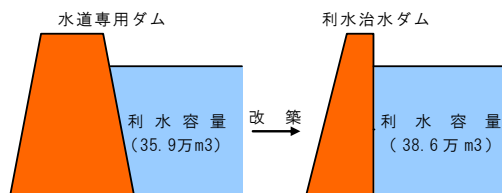

本河内高部ダム・本河内低部ダム

本河内高部ダム・本河内低部ダムは、昭和 57 年 7 月 23 日長崎大水害規模の洪水に対応するため、既設の水道専用ダムの再開発を実施することで、新たに治水機能を持たせ、中島川の洪水対策としての役割を持つダムとして整備した。

【本河内高部ダム】

本河内高部ダムは、既設水道専用ダムが、明治 24 年に完成したものであるため、歴史的な価値を考慮し、既設ダム保全の観点から、その上流側約 55m に新たに建設した。また、新旧堤体間は公園（平成 25 年 3 月完成）として整備し、旧ダム取水塔の頂部や底樋の一部等を展示している。

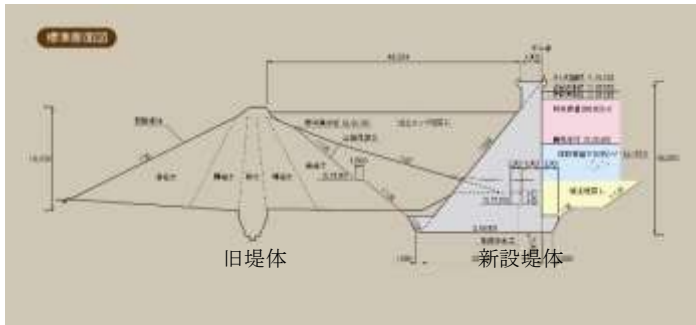

高部ダム断面図（高部ダム工事完了 平成 17 年）



新旧堤体間の公園整備（平成 25 年 3 月完了）

【本河内低部ダム】

本河内低部ダムは、既設水道専用ダムが、明治 36 年に完成した日本で 2 番目に古い重力式コンクリートダムであるため、歴史的な価値を考慮し、既設ダムを極力保存する観点から、既設堤体の上流面に新設堤体を増厚する「上流腹付形式」、洪水を堤体下のトンネルにより流下させる「竪坑型トンネル式洪水吐き」を採用し建設した。また、低部ダム下流は、古くから桜の名所となっていたため、ダム工事完了後は桜を植栽し復元した。

堤体断面図

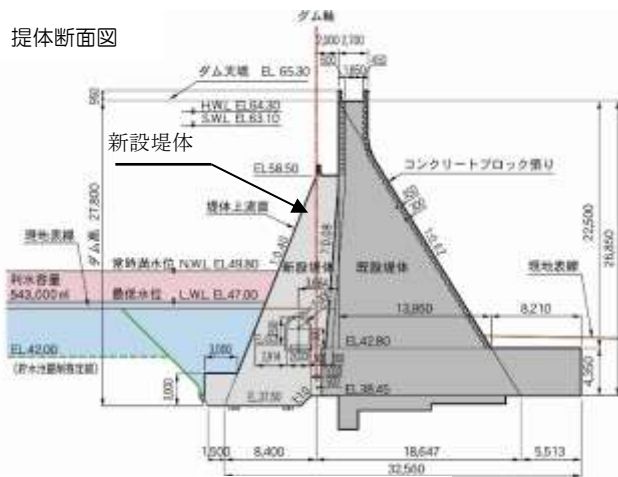

低部ダム下流は古くから桜の名所
（平成 25 年 3 月完了）

竪坑型トンネル式洪水吐き断面図

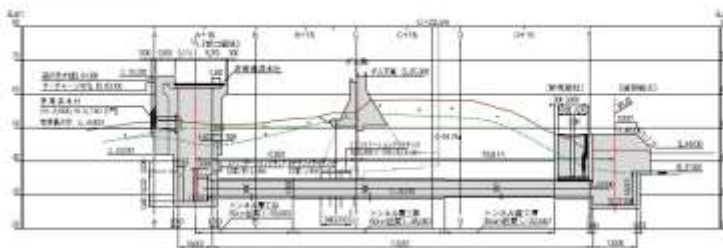

低部ダム上流状況



②管理ダム概要

●目的

ダムによって洪水を一時的に貯留するための容量を確保し、洪水時のピーク流量をカットすることにより、下流河川の洪水を防御します。

また、河川水を貯留するための容量を確保し、この容量を使用して河川流量が豊富な時には河川水を貯留し、流量が減少した時に放流することにより、下流河川の流量を一定にして都市用水等の安定取水を可能にします。

1 神浦ダム（多目的ダム）

昭和44年度完成

【事業の諸元】

場 所 : 長崎市神浦町
使用目的 : 洪水調節、不特定用水、水道用水
事業期間 : 昭和41年～昭和44年
ダム型式 : 重力式コンクリートダム
堤 高 : 51.0m
堤 頂 長 : 210.0m
堤 体 積 : 103,000m³
総貯水容量 : 6,840千m³
洪水調節容量 : 1,050千m³
利水容量 : 6,280千m³
ダム周辺環境整備事業 : 昭和56年～昭和61年
堰堤改良事業 : 昭和57年～昭和60年
平成5年
平成17年～平成18年



2 式見ダム（多目的ダム）

昭和55年度完成

【事業の諸元】

場 所 : 長崎向町
使用目的 : 洪水調節、水道用水
事業期間 : 昭和49年～昭和55年
ダム型式 : 重力式コンクリート
堤 高 : 45.5m
堤 頂 長 : 136.0m
堤 体 積 : 63,400m³
総貯水容量 : 2,150千m³
洪水調節容量 : 670千m³
利水容量 : 1,380千m³



3 黒浜ダム（治水ダム）

昭和58年度完成

【事業の諸元】

場 所 : 長崎市黒浜町
使用目的 : 洪水調節、不特定用水
事業期間 : 昭和50年～昭和58年
ダム型式 : 重力式コンクリートダム
堤 高 : 28.6m
堤 頂 長 : 93.0m
堤 体 積 : 22,600m³
総貯水容量 : 300千m³
洪水調節容量 : 150千m³
利水容量 : —



4 中山ダム（多目的ダム）

昭和59年度完成

【事業の諸元】

場 所 : 時津町子々川郷
使用目的 : 洪水調節、不特定用水、水道用水
事業期間 : 昭和48年～昭和59年
ダム型式 : 重力式コンクリートダム
堤 高 : 24.5m
堤 頂 長 : 85.0m
堤 体 積 : 15,100m³
総貯水容量 : 530千m³
洪水調節容量 : 150千m³
利水容量 : 230千m³



5 長与ダム（多目的ダム）

昭和60年度完成

【事業の諸元】

場 所 : 西彼杵郡長与町
使用目的 : 洪水調節、不特定用水、水道用水
事業期間 : 昭和48年～昭和60年
ダム型式 : 重力式コンクリートダム
堤 高 : 36.0m
堤 頂 長 : 171.0m
堤 体 積 : 60,400m³
総貯水容量 : 600千m³
洪水調節容量 : 350千m³
利水容量 : 50千m³



6 鹿尾ダム（多目的ダム）

昭和62年度完成

【事業の諸元】

場 所 : 長崎市鹿尾町
使用目的 : 洪水調節、不特定用水、水道用水
事業期間 : 昭和49年～昭和62年
ダム型式 : 重力式コンクリートダム
堤 高 : 34.6m
堤 頂 長 : 88.0m
堤 体 積 : 32,500m³
総貯水容量 : 1,140千m³
洪水調節容量 : 320千m³
利水容量 : 630千m³



7 小ヶ倉ダム（多目的ダム）

昭和62年度完成

【事業の諸元】

場 所 : 長崎市小ヶ倉町
使用目的 : 洪水調節、水道用水
事業期間 : 昭和49年～昭和62年
ダム型式 : 重力式コンクリートダム
堤 高 : 41.2m
堤 頂 長 : 135.6m
堤 体 積 : 51,000m³
総貯水容量 : 2,040千m³
洪水調節容量 : 250千m³
利水容量 : 1,690千m³



8 鳴見ダム（多目的ダム）

平成3年度完成

【事業の諸元】

場 所 : 長崎市鳴見町
使用目的 : 洪水調節、水道用水
事業期間 : 昭和53年～平成3年
ダム型式 : 重力式コンクリートダム
堤 高 : 53.5m
堤 頂 長 : 180.0m
堤 体 積 : 134,000m³
総貯水容量 : 2,250千m³
洪水調節容量 : 450千m³
利水容量 : 1,740千m³



9 宮崎ダム（生活貯水池）

平成15年度完成

【事業の諸元】

場 所 : 長崎市宮崎町
使用目的 : 洪水調節、不特定用水
事業期間 : 昭和47年～平成15年
ダム型式 : ゾーン型アースダム
堤 高 : 27.0m
堤 頂 長 : 154.0m
堤 体 積 : 169,700m³
総貯水容量 : 164千m³
洪水調節容量 : 94千m³
利水容量 : —



10 高浜ダム（生活貯水池）

平成19年度完成

【事業の諸元】

場 所 : 長崎市高浜町
使用目的 : 洪水調節、不特定用水、水道用水
事業期間 : 平成元年～平成19年
ダム型式 : 重力式コンクリートダム
堤 高 : 38.0m
堤 頂 長 : 125.0m
堤 体 積 : 41,000m³
総貯水容量 : 183千m³
洪水調節容量 : 76千m³
利水容量 : 43千m³



③情報基盤総合整備事業（河川・ダム・砂防・地すべり・急傾斜共通）

●目的

水防上重要な河川の流域や、土石流、地すべり、崖崩れ等による被害を受けるおれが大きい地区において、当該地区の警戒・避難体制を確立するための情報を提供するため、テレメーター雨量計や水位計などの観測機器を配置するとともに、これらデータを処理する監視装置や、これに付随するデータ伝達装置の構築を推進する。

現在、長崎県では河川・砂防情報システム（NAKSS）により河川情報および砂防情報を提供している。

●河川・砂防情報システム（NAKSS）図

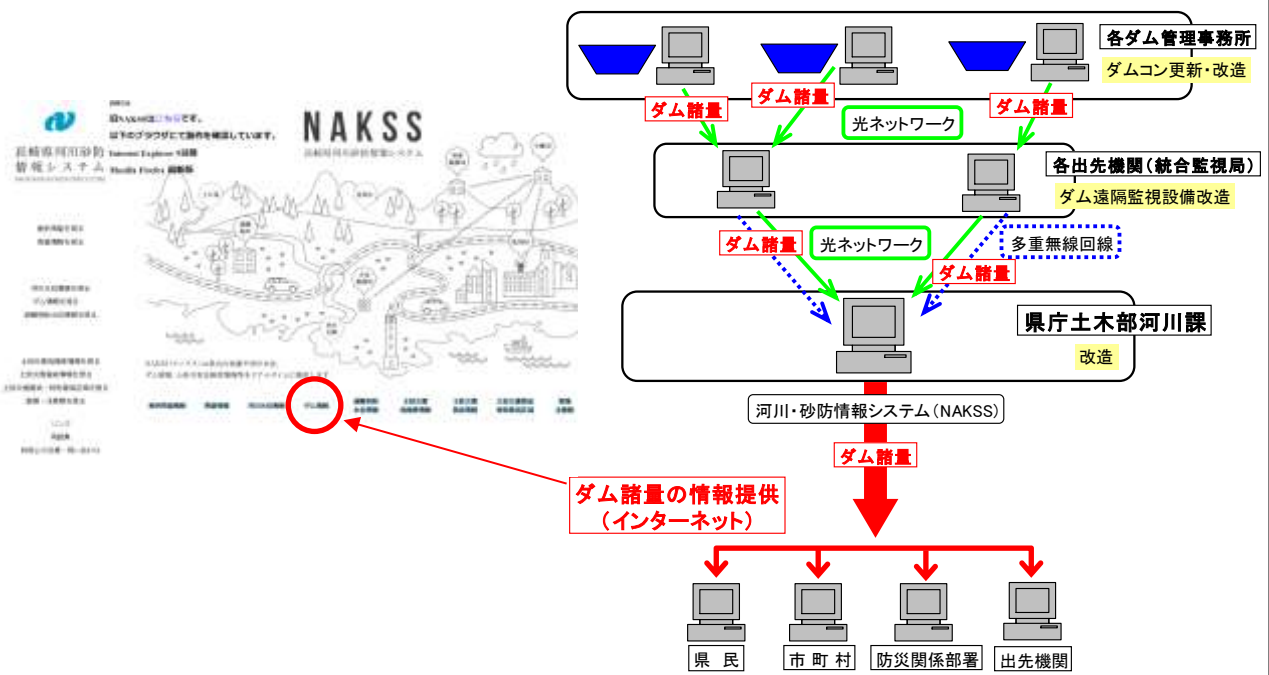

④危機管理型水位計（河川）

●目的

中小河川における水位計は、設置・維持管理コストがネックとなって全国的に設置が進んでいない状況であった。しかし、近年、水位計が設置されていない河川流域において大きな被害が発生していることから、住民避難に活用するための水位計設置が課題となっており、国土交通省の革新的河川仮プロジェクトの一環として低コストで設置運用可能な危機管理型水位計の開発が行われた。

長崎振興局管内において、平成30年度および令和2年度に危機管理型水位計を34箇所設置し、平成30年度末までに29箇所と令和2年度までに5箇所を運用開始しており、住民避難へ活用されることが期待されている。

●危機管理型水位計図

川の水位情報



長崎県河川砂防情報システム(NAKSS)画面



城山川



城山川横断面図

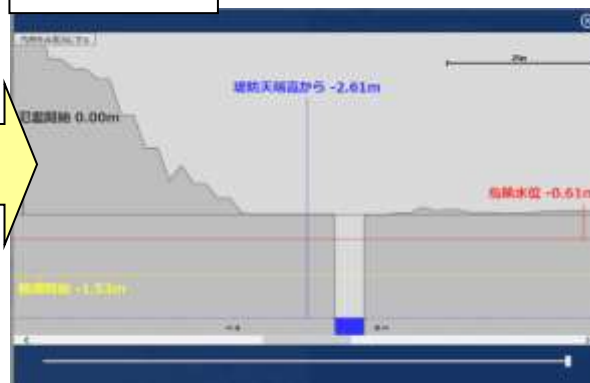

危機管理型水位計設置状況写真



(4)土砂災害防止対策事業(砂防・地すべり・急傾斜)

管内は、平坦地が乏しく、不安定な地質構造である地域も多いことから、土石流、地すべり、崖崩れ等の土砂災害が頻発しており、特に昭和57年7月23日の長崎大水害では、土石流やがけ崩れ等で299名の方々が亡くなられた。

地震、大雨、台風などの自然災害に備えるため、砂防・急傾斜・地すべり対策の施設整備を推進する。

令和5年度、砂防事業については、矢の平川大規模特定砂防等事業他26溪流（総合流域防災事業除く）、急傾斜地崩壊対策については若竹(4)地区他25地区、地すべり対策については、上黒崎地区他1地区の整備を推進する。

●砂防事業 【地震、大雨、台風、高潮などの自然災害に備えた施設整備など防災対策の推進】

溪流名	工事箇所	事業種別	概要	
			全体計画	令和5年度
矢の平川	長崎市 矢の平1丁目	大規模特定 砂防等事業	砂防えん堤工1基 着工H24、完成予定R8	砂防えん堤工1基
紅葉谷川(ロ)	長崎市 淵町	火山砂防事業	砂防えん堤工1基 着工H27、完成予定R6	溪流保全工1式 管理用道路1式
紅葉谷川(イ)	長崎市 淵町	火山砂防事業	砂防えん堤工1基 着工R1、完成予定R8	用地・補償1式
立岩川(ホ)	長崎市 立岩町	火山砂防事業	砂防えん堤工1基 着工H30、完成予定R8	測量1式
小ヶ倉川(イ)	長崎市 小ヶ倉町1丁目	火山砂防事業	砂防えん堤工1基 着工R1、完成予定R8	工事用道路1式
小江小浦川(ホ)	長崎市 小江町	火山砂防事業	砂防えん堤工1基 着工R1、完成予定R8	用地・補償1式
小江小浦川(イ)	長崎市 小江町	火山砂防事業	砂防えん堤工1基 着工R2、完成予定R9	工事用道路1式
小江原川(ニ)	長崎市 小江原1丁目	火山砂防事業	砂防えん堤工1基 着工R2、完成予定R7	測量1式
鳴見川(チ)	長崎市 鳴見町	火山砂防事業	砂防えん堤工1基 着工R2、完成予定R7	砂防えん堤工1基
荒平川(イ)	時津町 元村郷	火山砂防事業	砂防えん堤工1基 着工R1、完成予定R7	砂防えん堤工1基
荒平川(ハ)	時津町 元村郷	火山砂防事業	砂防えん堤工1基 着工R2、完成予定R9	用地・補償1式
陣の内川(ハ)	長崎市 上戸石町	火山砂防事業	砂防えん堤工1基 着工R3、完成予定R9	測量1式
城平川(ニ)	長崎市 平間町	火山砂防事業	砂防えん堤工1基 着工R3、完成予定R9	測量1式
大宮川(ハ)	長崎市 大宮町	火山砂防事業	砂防えん堤工1基 着工R3、完成予定R9	測量1式
神ノ崎川	長崎市 上戸町4丁目	火山砂防事業	砂防えん堤工1基 着工R3、完成予定R9	測量1式
佐古平川(ロ)	時津町 子々川郷	火山砂防事業	砂防えん堤工1基 着工R3、完成予定R9	用地・補償1式
城ノ平川	時津町 日並郷	火山砂防事業	砂防えん堤工1基 着工R3、完成予定R9	測量1式
植木川	長与町 吉無田郷	火山砂防事業	砂防えん堤工1基 着工R3、完成予定R9	測量1式
小江原川(ロ)	長崎市 小江原1丁目	火山砂防事業	砂防えん堤工1基 着工R4、完成予定R10	測量・調査・設計1式
神ノ崎川(ロ)	長崎市 上戸町4丁目	火山砂防事業	砂防えん堤工1基 着工R4、完成予定R10	測量・調査・設計1式
小ヶ倉川(ロ)	長崎市 小ヶ倉町1丁目	火山砂防事業	砂防えん堤工1基 着工R4、完成予定R10	測量・調査・設計1式
草住川	長崎市 草住町	事業間連携 砂防等事業	砂防えん堤工2基 着工H21、完成予定R5	砂防えん堤工1基
竿ノ浦川(ハ)	長崎市 竿浦町	通常砂防事業	砂防えん堤工1基 着工R2、完成予定R7	工事用道路1式
椿が丘川(ハ)	長崎市 椿が丘町	通常砂防事業	砂防えん堤工1基 着工R2、完成予定R9	砂防えん堤工1基
南泉川	長崎市 黒浜町	通常砂防事業	砂防えん堤工1基 着工R3、完成予定R9	用地・補償1式
浜川	長崎市 為石町	通常砂防事業	砂防えん堤工1基 着工R3、完成予定R9	測量1式
上曲川	長崎市 野母町	通常砂防事業	砂防えん堤工1基 着工R3、完成予定R9	用地・補償1式
草住川 他	長崎市 草住町 他	総合流域防災事業	流木捕捉工16基 着工R2、完成予定R10	設計1式 流木捕捉工2基

●目的

小江原川(二)の上流域は、全体的に荒廃が進み土砂の生産源となっており、土石流の発生が懸念される。また、その下流域は人家が集中し、県道112号が横断しており、これらを保全し民生の安定を図るため、砂防事業を施工するものである。

●事業概要

保全対象：人家158戸、県道80m、市道1,430m

施工概要：砂防えん堤工1基（H=14.5m、L=69.3m、V=4,265m³）

●流域図

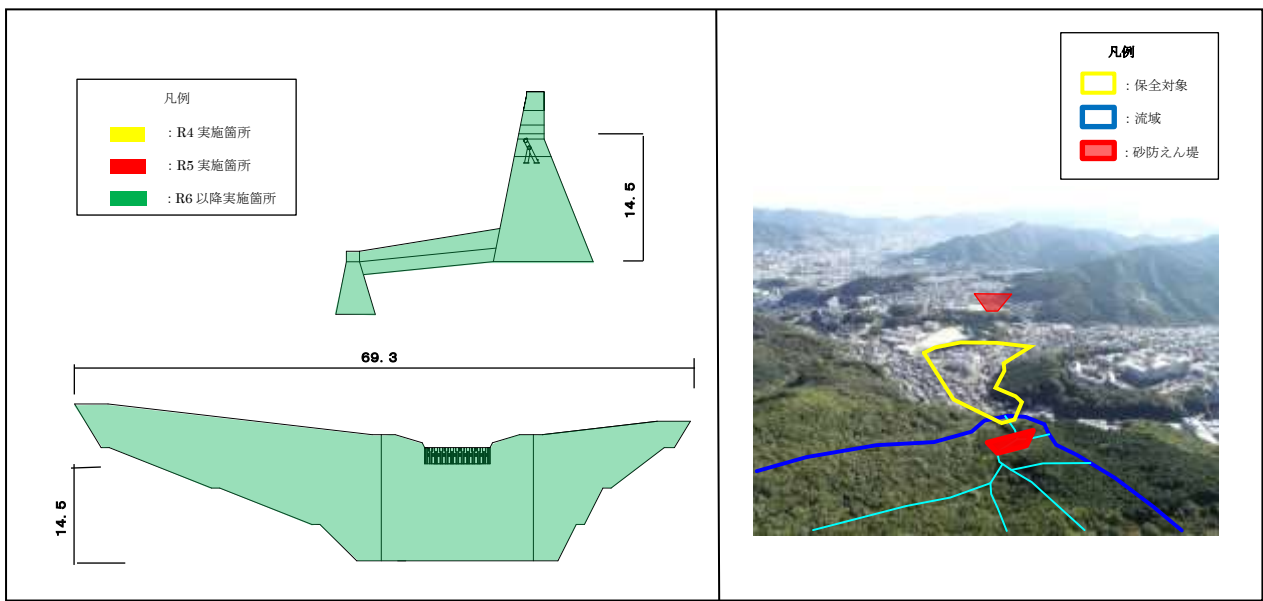

●急傾斜地崩壊対策事業 【地震、大雨、台風、高潮などの自然災害に備えた施設整備など防災対策の推進】

地区名	工事箇所	事業種別	概要	
			全体計画	令和5年度
田中（2）地区	長崎市 田中町	急傾斜地崩壊 対策事業	工事長 250m 法面工 14,500m ² H21年度～R5年度	法面工 1式
赤迫（2）地区	長崎市 赤迫2丁目	急傾斜地崩壊 対策事業	工事長 208m 法面工 6,000m ² H26年度～R5年度	法面工 1式
多以良（4）地区	長崎市 多以良町	急傾斜地崩壊 対策事業	工事長 188m 法面工 10,900m ² H27年度～R12年度	法面工 1式
若竹（4）地区	長崎市 若竹町	急傾斜地崩壊 対策事業	工事長 160m 法面工 7,000m ² H28年度～R5年度	法面工 1式
三川（3）地区	長崎市 三川町	急傾斜地崩壊 対策事業	工事長 150m 法面工 5,300m ² H19年度～R5年度	法面工 1式
大園（4）地区	長崎市 虹が丘町	急傾斜地崩壊 対策事業	工事長 238m 法面工 13,000m ² H29年度～R9年度	法面工 1式
金堀（6）地区	長崎市 金堀町	急傾斜地崩壊 対策事業	工事長 127m 法面工 5,200m ² H29年度～R5年度	法面工 1式
西北（5）地区	長崎市 西北町	急傾斜地崩壊 対策事業	工事長 84m 法面工 2,200m ² H29年度～R9年度	分筆登記 1式
滑石3丁目（5）地区	長崎市 滑石3丁目	急傾斜地崩壊 対策事業	工事長 187m 法面工 7,500m ² H29年度～R6年度	法面工 1式
金堀（1）地区	長崎市 金堀町	急傾斜地崩壊 対策事業	工事長 127m 法面工 3,400m ² H30年度～R9年度	法面工 1式
大浜（19）地区	長崎市 大浜町	急傾斜地崩壊 対策事業	工事長 108m 法面工 8,100m ² H30年度～R8年度	土砂捕捉工 1式
滑石5丁目（6）地区	長崎市 滑石5丁目	急傾斜地崩壊 対策事業	工事長 143m 法面工 2,200m ² H30年度～R6年度	分筆登記 1式
戸町2丁目（7-1）地区	長崎市 戸町2丁目	急傾斜地崩壊 対策事業	工事長 230m 法面工 7,800m ² R1年度～R12年度	法面工 1式
戸町2丁目（7-2）地区	長崎市 戸町2丁目	急傾斜地崩壊 対策事業	工事長 147m 法面工 5,800m ² R1年度～R10年度	法面工 1式
現川地区	長崎市 現川町	急傾斜地崩壊 対策事業	工事長 410m 法面工 10,700m ² R1年度～R10年度	分筆登記 1式
大園（3）地区	長崎市 大園町	急傾斜地崩壊 対策事業	工事長 128m 法面工 9,900m ² R2年度～R12年度	法面工 1式
葉山2丁目（4）地区	長崎市 葉山2丁目	急傾斜地崩壊 対策事業	工事長 70m 法面工 2,000m ² R3年度～R12年度	分筆登記 1式
三重（2）地区	長崎市 三重町	急傾斜地崩壊 対策事業	工事長 150m 法面工 4,500m ² R3年度～R10年度	分筆登記 1式
横尾地区	長崎市 横尾1丁目	急傾斜地崩壊 対策事業	工事長 114m 法面工 3,100m ² R3年度～R12年度	分筆登記 1式
茂木（6）地区	長崎市 茂木町	急傾斜地崩壊 対策事業	工事長 130m 法面工 3,700m ² R3年度～R11年度	分筆登記 1式
川平地区	長崎市 川平町	急傾斜地崩壊 対策事業	工事長 55m 法面工 1,900m ² R3年度～R8年度	分筆登記 1式
入船（7）地区	長崎市 入船町	急傾斜地崩壊 対策事業	工事長 120m 法面工 1,700m ² R3年度～R12年度	分筆登記 1式
大崎里乙（1）地区	長崎市 大崎町	急傾斜地崩壊 対策事業	工事長 90m 法面工 2,600m ² R4年度～R10年度	分筆登記 1式
田中（7）地区	長崎市 田中町	急傾斜地崩壊 対策事業	工事長 260m 法面工 10,000m ² R4年度～R12年度	分筆登記 1式
三川（2）地区	長崎市 三川町	急傾斜地崩壊 対策事業	工事長 100m 法面工 8,000m ² R4年度～R14年度	分筆登記 1式
神ノ島地区	長崎市 神ノ島2丁目	急傾斜地崩壊防止 施設緊急改築事業	工事長 140m 法面工 1,200m ² H25年度～R8年度	法面工 1式

●目的

採択条件（保全人家10戸以上・がけ高10m以上・角度30°以上など）を満たす傾斜地において、長崎県が区域を指定し、崩壊対策工事を実施することで、がけ崩れから人命を守る事業である。

●事業の流れ

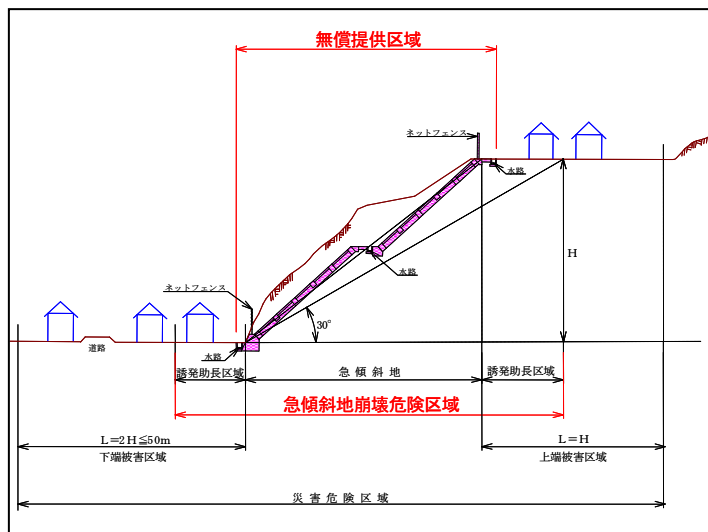
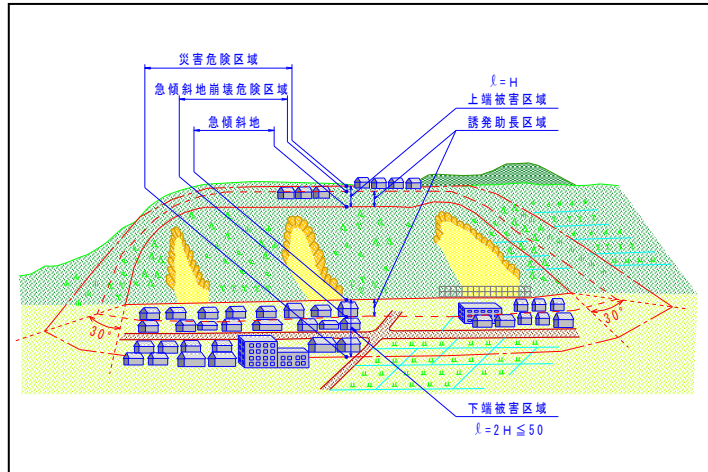
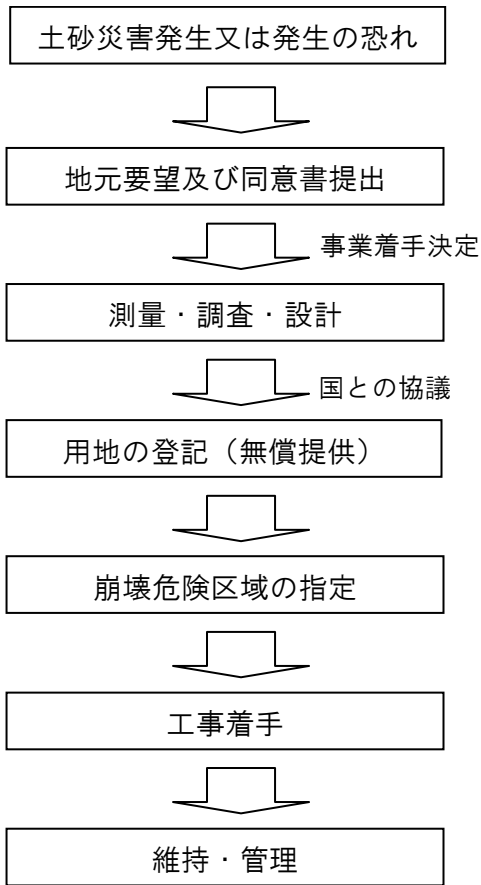

●事業概要

若竹(4)地区急傾斜地崩壊対策工事

令和5年度完成予定

【事業の諸元】

場 所：長崎市若竹町
 工事長：L=160m
 法面工：A=7,000m²
 保全人家：30戸
 標準断面：

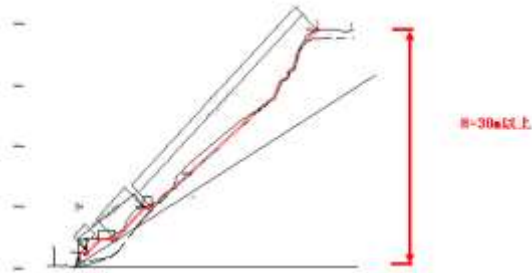

大園(4)地区急傾斜地崩壊対策工事

令和9年度完成予定

【事業の諸元】

場 所：長崎市虹が丘町
 工事長：L=238m
 法面工：A=13,000m²
 保全人家：62戸
 標準断面：

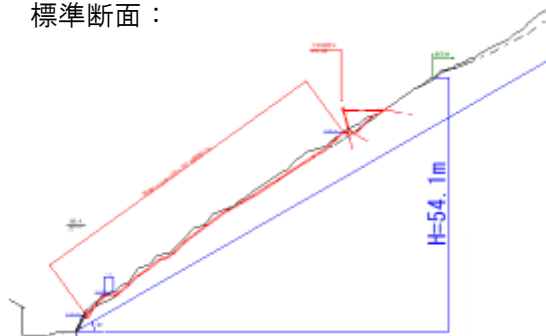

神ノ島地区急傾斜地崩壊防止施設緊急改築工事

令和8年度完成予定

【事業の諸元】

場 所：長崎市神ノ島2丁目
 工事長：L=140m
 法面工：A=1,200m²
 保全人家：33戸
 標準断面：

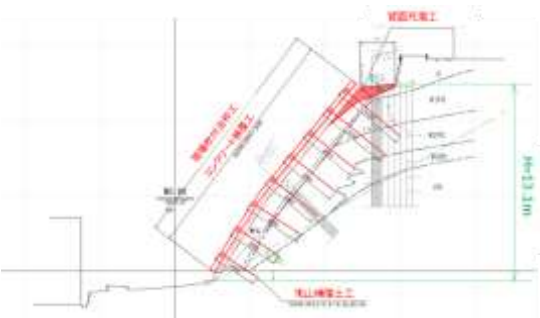

●地すべり対策事業 【地震、大雨、台風、高潮などの自然災害に備えた施設整備など防災対策の推進】

地区名	工事箇所	事業種別	概要	
			全体計画	令和5年度
上黒崎地区	長崎市 上黒崎町	地すべり対策事業	集水井工 5基 集水ボーリング 77本 横ボーリング 27本 杭打工 120本 平成24年度～令和8年度	観測1式 杭打工1式
以下宿地区	長崎市 以下宿町	地すべり対策事業	集水井工 5基 集水ボーリング 48本 横ボーリング 38本 杭打工 202本 平成27年度～令和7年度	観測1式 杭設計1式 杭打工1式

●目的

地すべり防止施設等の新設等を行うことにより、人家、公共建物、河川、道路等の公共施設その他のものに対する地すべり等による被害を除去又は軽減し、国土保全と民生の安定に資することを目的とする。

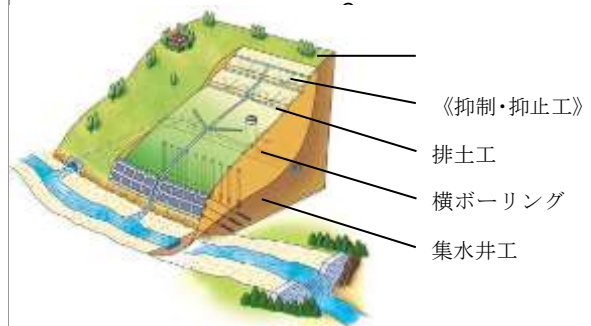

●事業概要

上黒崎地区地すべり対策工事

令和 8 年度完成予定

【事業の諸元】

場 所 : 長崎市上黒崎町
 防止区域面積 : A=17.50ha
 保全対象 : 人家 73 戸、河川等
 亀裂箇所 : 家屋・道路等



以下宿地区地すべり対策工事

令和 7 年度完成予定

【事業の諸元】

場 所 : 長崎市以下宿町
 防止区域面積 : A=18.32ha
 保全対象 : 人家 30 戸、市道等
 被害状況 : 道路・集水井戸



既設集水井戸の傾き

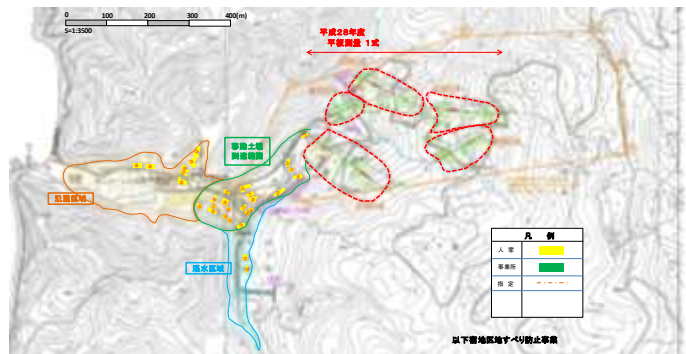

以下宿地区地すべり防止事業

●洪水と土砂災害へのソフト対策 【地震、大雨、台風、高潮などの自然災害に備えた施設整備など防災対策の推進】

土石流やがけ崩れ等の土砂災害に備え、土砂災害の恐れがある区域を周知して避難等に活用するため、土砂災害防止法に基づき、「土砂災害警戒区域等」の指定を進めている。

なお、指定に際しては、区域内の住民がその範囲を確認するため、地区公民館等において事前縦覧を実施している。

これまでの指定区域は以下のとおり。（特別警戒区域の数値は、警戒区域の数値の内数）

県広報 告示 年月日	指定箇所（町名）	土石流		急傾斜		地すべり		合計	
		警戒 区域	特別 警戒区域	警戒 区域	特別 警戒区域	警戒 区域	特別 警戒区域	警戒 区域	特別 警戒区域
平成16年 12月17日	戸石町、若竹町	13	12	57	47			70	59
平成18年 3月24日	矢上町、平間町、東町	48	39	127	124			175	163
平成18年 5月19日	中里町、船石町	40	29	129	129			169	158
平成19年 9月14日	現川町	48	43	84	82			132	125
平成19年 9月14日	川内町、牧島町、戸石町、上戸石町	37	33	121	121			158	154
平成19年 12月28日	古賀町、松原町、鶴の尾町	19	17	127	119			146	136
平成20年 3月21日	鳴滝1～3丁目、本河内1～3丁目	29	25	69	67			98	92
平成20年 3月21日	片淵2～5丁目、西山1～4丁目、木場町	22	20	111	108			133	128
平成20年 3月28日	太田尾町、飯香浦町	26	25	112	110			138	135
平成21年 3月13日	土井首町、草住町、三和町、京太郎町、鹿尾町、竿浦町、平山町、平山台1・2丁目	40	37	89	81			129	118
平成21年 4月10日	芒塚町、界1・2丁目、網場町、宿町、春日町、潮見町	33	27	73	68			106	95
平成21年 4月10日	神ノ島町1～3丁目、西泊町、東立神町、西立神町、小瀬戸町、木鉢町1・2丁目	18	17	149	117			167	134
平成22年 3月26日	手熊町、上浦町、柿泊町	26	24	68	68			94	92
平成22年 4月9日	北浦町、茂木町、宮摺町	54	52	194	190			248	242
平成22年 4月16日	小江町、福田本町、小浦町、大浜町	36	35	89	85			125	120
平成23年 3月25日	磯道町、古道町の一部、土井の首町の一部、毛井首町、平瀬町、鶴見台1・2丁目、柳田町、江川町、末石町、深堀1～6丁目、大籠町	21	21	140	136			161	157
平成23年 3月29日	小ヶ倉1～3丁目、新小ヶ倉1丁目、ダイヤランド1丁目、新戸町1・3丁目、大山町、古道町の一部	23	23	126	121			149	144
平成23年 5月27日	川平町、けやき台町、三ツ山町、畦別当町	32	30	165	163			197	193
平成24年 6月22日	東山手町、小菅根町、元町、大浦東町、上田町、古河町、東琴平1～2丁目、西琴平町、出雲1～3丁目、上戸町、日の出町、高丘2丁目、椎の木町、川上町、八景町、南ヶ丘町、中小島2丁目、上小島1～3丁目、星取1～2丁目、田上1～4丁目	3	3	84	78			87	81
平成24年 6月26日	田手原町、三景台町、早坂町、伊良林2～3丁目、桜木町、新中川町、矢の平1～4丁目、中川2丁目、高平町、鍛冶屋町、愛宕1・2・4丁目、弥生町、白木町、八つ尾町	15	15	101	96			116	111
平成24年 7月6日	多良町、見崎町、相川町、四杖町、牧野町、式見町、向町、園田町	16	16	167	162			183	178
平成24年 11月20日	上戸町1・4丁目、国分町、小菅町、戸町1～5丁目	20	20	95	89			115	109
平成25年 1月11日	北栄町、北陽町、滑石4～6丁目、鳴見台1・2丁目、鳴見町	31	27	159	154			190	181
平成25年 3月12日	三川町、大手1～3丁目、三原1～3丁目、石神町、辻町、西山台1・2丁目、扇町、高尾町、昭和2・3丁目	26	24	158	154			184	178

県広報 告示 年月日	指定箇所（町名）	土石流		急傾斜		地すべり		合計	
		警戒 区域	特別 警戒区域	警戒 区域	特別 警戒区域	警戒 区域	特別 警戒区域	警戒 区域	特別 警戒区域
平成 25 年 6 月 28 日	横尾 1～5 丁目、滑石 1～3 丁目、葉山 1～2 丁目、 岩屋町、大園町、エミネント葉山町、大宮町、虹が 丘町、赤迫 1～3 丁目、西北町、柳谷町	16	16	133	126			149	142
平成 25 年 9 月 6 日	稲佐町、曙町、光町、染川町、淵町、江の浦町、平 戸小屋町、大鳥町、水の浦町、大谷町、秋月町、飽 の浦町、入船町、塩浜町、岩瀬道町	28	28	117	107			145	135
平成 25 年 12 月 6 日	松崎町、三重町、三重田町、櫻山町、畦町	10	10	104	104			114	114
平成 26 年 3 月 28 日	田中町、かき道 1～4 丁目、かき道 6 丁目	26	24	127	124			153	148
平成 26 年 5 月 27 日	三京町、畝刈町、京泊 3 丁目、さくらの里 1 丁目、 さくらの里 3 丁目、豊洋台 1 丁目、	13	10	112	108			125	118
平成 26 年 7 月 11 日	大崎町、千々町	18	16	120	114			138	130
平成 26 年 7 月 18 日	青山町、若草町、金堀町、城山台 1 丁目、城山台 2 丁目、小江原 1 丁目、小江原 2 丁目、小江原 3 丁目、 小江原 5 丁目、立岩町	17	17	75	68			92	85
平成 26 年 7 月 22 日	油木町、江里町、音無町、清水町、白鳥町、錦 2 丁 目、錦 3 丁目、西町、緑が丘町	7	7	70	62			77	69
平成 26 年 12 月 5 日	新戸町 3 丁目（解除）			-1	-1			-1	-1
平成 28 年 3 月 25 日	赤迫 2 丁目、泉 1・2・3 丁目、泉町、江平 1・2・3 丁目、けやき台町、小峰町、坂本 1・2・3 丁目、住 吉台町、女の都 1・2・4 丁目、本尾町、住吉町	5	5	109	105			114	110
平成 28 年 3 月 25 日	時津町全域	47	45	690	669			737	714
平成 29 年 8 月 25 日	城栄町、城山町、岩見町、春木町、富士見町、宝栄 町、御船蔵町、浜平 1・2 丁目、西坂町、銭座町、 上銭座町、天神町、目覚町、立山 2・5 丁目、西山 本町、西山 1 丁目、上西山町、伊良林 3 丁目、寺町、 籠町、西小島 1 丁目	5	5	90	90			95	95
平成 30 年 2 月 6 日	長与町全域	39	35	596	595			635	630
平成 30 年 7 月 31 日	晴海台町、布巻町、蚊焼町、為石町、椿が丘町、藤 田尾町、川原町、宮崎町、脇岬町、南越町、野母町、 野母崎樺島町	56	47	288	287			344	334
平成 31 年 1 月 18 日	西海町、琴海村松町、琴海戸根町	32	30	387	387			419	417
平成 31 年 3 月 12 日	黒浜町、以下宿町、高浜町	13	9	119	119			132	128
令和元年 9 月 6 日	香焼町	1	1	87	81			88	82
令和 2 年 9 月 18 日	長崎市全域、長与町全域、時津町全域					183	0	183	0
令和 3 年 3 月 5 日	城栄町の一部			2	2			2	2
令和 4 年 7 月 8 日	川平町の一部、上黒崎町の一部			4	4			4	4
令和 4 年 9 月 9 日	多以良町の一部	1	0					1	0
令和 4 年 9 月 9 日	多以良町の一部	-1	-1					-1	-1
令和 4 年 10 月 14 日	伊王島町、高島町、池島町			50	40			50	40
合 計		1,009	918	6,073	5,860	183	0	7,265	6,778

* 指定区域については、県ホームページ

(<http://www.pref.nagasaki.jp/bunrui/anzen-anshin/saigainisonaete/doshahou/sitei-jyoukyou/>)
で確認できます。

●土砂災害警戒区域等の概要

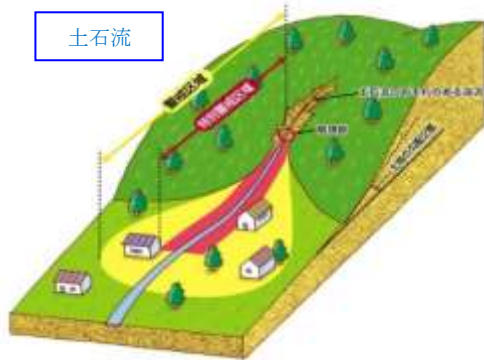

土砂災害特別警戒区域（上記図の赤色で囲まれた区域）とは

建物が破壊され、住民に大きな被害が生じる恐れのある区域で一定の開発行為の制限、及び建築物の構造規制が行われる区域です。

土砂災害警戒区域（上記図の黄色で囲まれた区域）とは

土砂災害の恐れのある区域で市町が警戒避難体制の整備等（ハザードマップの作成）を定める区域です。

＜土砂災害警戒区域等の指定の一例＞



令和5年度 洪水対策・土砂災害防止事業位置図

凡例	
	河川
	ダム
	砂防
	地すべり
	急傾斜

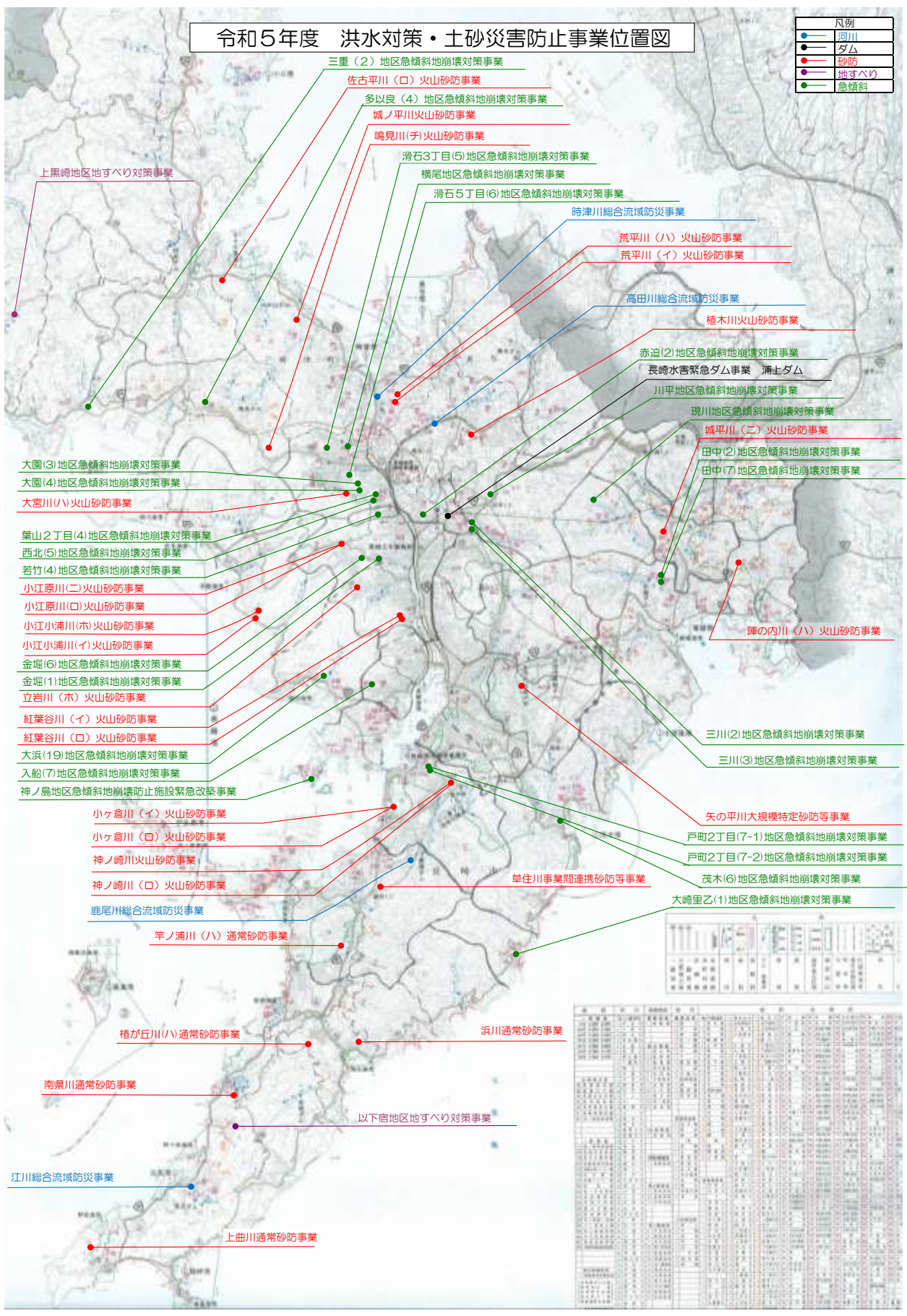

河川名	事業種別	事業内容	実施年度	実施期間	概算事業費(億円)	実施主体
時津川	総合流域防災	時津川総合流域防災事業	令和5年度	4/1~3/31	10.0	時津川町
高田川	総合流域防災	高田川総合流域防災事業	令和5年度	4/1~3/31	10.0	高田川町
鹿尾川	総合流域防災	鹿尾川総合流域防災事業	令和5年度	4/1~3/31	10.0	鹿尾川町
荒平川	火山砂防	荒平川(ハ) 火山砂防事業	令和5年度	4/1~3/31	1.0	荒平川町
荒平川	火山砂防	荒平川(イ) 火山砂防事業	令和5年度	4/1~3/31	1.0	荒平川町
陣の内川	火山砂防	陣の内川(ハ) 火山砂防事業	令和5年度	4/1~3/31	1.0	陣の内川町
矢の平川	特定砂防	矢の平川大規模特定砂防等事業	令和5年度	4/1~3/31	10.0	矢の平川町
戸町2丁目	急傾斜地崩壊対策	戸町2丁目(7-1) 地区急傾斜地崩壊対策事業	令和5年度	4/1~3/31	1.0	戸町
戸町2丁目	急傾斜地崩壊対策	戸町2丁目(7-2) 地区急傾斜地崩壊対策事業	令和5年度	4/1~3/31	1.0	戸町
茂木	急傾斜地崩壊対策	茂木(6) 地区急傾斜地崩壊対策事業	令和5年度	4/1~3/31	1.0	茂木町
大崎里乙	急傾斜地崩壊対策	大崎里乙(1) 地区急傾斜地崩壊対策事業	令和5年度	4/1~3/31	1.0	大崎里乙町
神ノ島	急傾斜地崩壊防止施設緊急改築	神ノ島地区急傾斜地崩壊防止施設緊急改築事業	令和5年度	4/1~3/31	1.0	神ノ島町
小ヶ倉川	火山砂防	小ヶ倉川(イ) 火山砂防事業	令和5年度	4/1~3/31	1.0	小ヶ倉川町
小ヶ倉川	火山砂防	小ヶ倉川(ロ) 火山砂防事業	令和5年度	4/1~3/31	1.0	小ヶ倉川町
神ノ崎川	火山砂防	神ノ崎川(ロ) 火山砂防事業	令和5年度	4/1~3/31	1.0	神ノ崎川町
神ノ崎川	火山砂防	神ノ崎川(イ) 火山砂防事業	令和5年度	4/1~3/31	1.0	神ノ崎川町
鹿尾川	総合流域防災	鹿尾川総合流域防災事業	令和5年度	4/1~3/31	10.0	鹿尾川町
竿ノ浦川	通常砂防	竿ノ浦川(ハ) 通常砂防事業	令和5年度	4/1~3/31	1.0	竿ノ浦川町
楢が丘川	通常砂防	楢が丘川(ハ) 通常砂防事業	令和5年度	4/1~3/31	1.0	楢が丘川町
濱川	通常砂防	濱川通常砂防事業	令和5年度	4/1~3/31	1.0	濱川町
南泉川	通常砂防	南泉川通常砂防事業	令和5年度	4/1~3/31	1.0	南泉川町
上曲川	通常砂防	上曲川通常砂防事業	令和5年度	4/1~3/31	1.0	上曲川町
江川	総合流域防災	江川総合流域防災事業	令和5年度	4/1~3/31	10.0	江川町

8. 公共用地取得状況

令和4年度の公共用地取得状況は以下の通りである。

事業名	用地			補償	用地・補償費
	筆数	面積 (㎡)	用地費 (千円)	補償費 (千円)	合計 (千円)
河川事業	2	1,688.89	15,910	34,377	50,287
砂防事業	85	34,445.59	95,928	23,236	119,164
河川総合開発事業	0	0.00	0	0	0
道路事業	56	7,890.26	86,860	1,025,608	1,112,468
街路事業	0	0.00	0	75,857	75,857
連続立体交差	0	0.00	0	37,228	37,228
海岸事業	0	0.00	0	12,792	12,792
港湾事業	0	0.00	0	0	0
漁港事業	0	0.00	0	7,681	7,681
急傾斜事業	46	22,275.56	0	0	0
合計	189	66,300.30	198,698	1,216,779	1,415,477

9. 県民参加の地域づくり

●県民参加の地域づくり事業

県管理の公共施設（河川・道路・海岸・港湾・漁港・都市公園・砂防施設）において、ボランティアによる清掃・美化活動を行っている団体に対して、県が市町とともに支援することにより、愛護活動の活性化を図り、行政と県民との協働による「美しい地域づくり」、「公共施設の適正な利用」を推進します。

●長崎振興局管内の愛護団体数と活動回数の推移

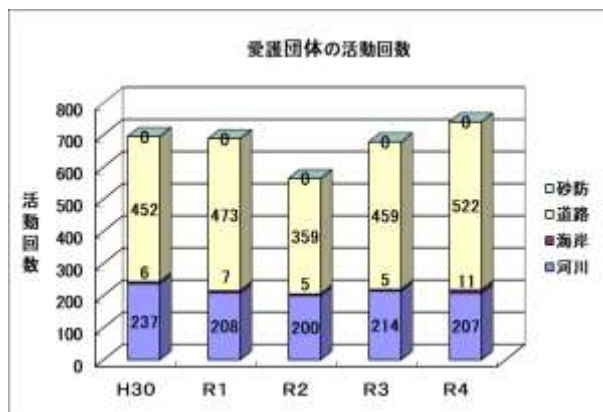
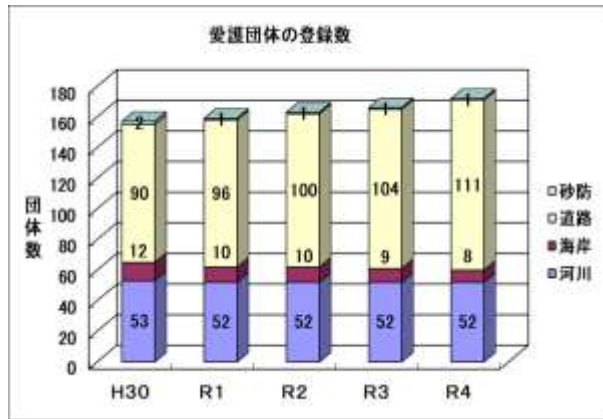

①愛護団体

登録団体の要件は、清掃美化活動に取り組む意志がある概ね5人以上で構成される団体・グループが登録の対象となります。

愛護団体への支援内容は、

- ・ 県で登録団体の清掃美化活動にかかる傷害保険の加入手続きを行い、保険料も負担します。
- ・ 清掃美化活動に必要な軍手・ゴミ袋・草刈機の替刃などについて、希望する団体には県で支給します。
- ・ 草刈機の燃料、飲料品（ジュース、お茶など）についても支援します。
- ・ その他、愛護推進協議会が活動のバックアップを行います。

②アダプト事業

アダプト団体の応募要件は、

- ・ 概ね10人以上で構成する団体であること。
- ・ 河川・海岸200m以上、道路500m以上、港湾・漁港一定区域の清掃・美化活動ができること。
- ・ 年間4回以上、継続的な活動ができること。

アダプト団体への支援内容は、愛護団体への支援内容に加え、アダプト団体が活動する区域内に、その区間を担当する団体・企業の名称を示した看板を県で設置しています。

※現在、新規の看板設置はしておりません。

10. 災害支援協定

長崎振興局において、県民の安全・安心確保の観点から、大規模災害発生時の県所管の公共土木施設被災等への緊急対応体制の充実を目的として、県が緊急の作業等を実施する必要があると判断した場合、災害支援協定締結団体に支援要請を行うこととしています。

平成23年9月14日には、当局と災害支援協定締結8団体が災害支援協定をテーマとした意見交換会を開催し、現状と課題を整理し、災害支援活動を素早く的確に行えるように、台風による豪雨、暴風を想定した防災演習を実施いたしました。

令和4年度は、当局と災害支援協定締結8団体が災害支援協定をテーマとした意見交換会をWEB会議で開催し、また、活動としては、災害支援活動を素早く的確に行うためのテーマに、令和4年6月16日に防災演習1「官・民合同による初動対応訓練」、防災演習2「官・民合同による災害応急対策演習」を実施することで、更なる災害支援体制の強化を図ることとしました。

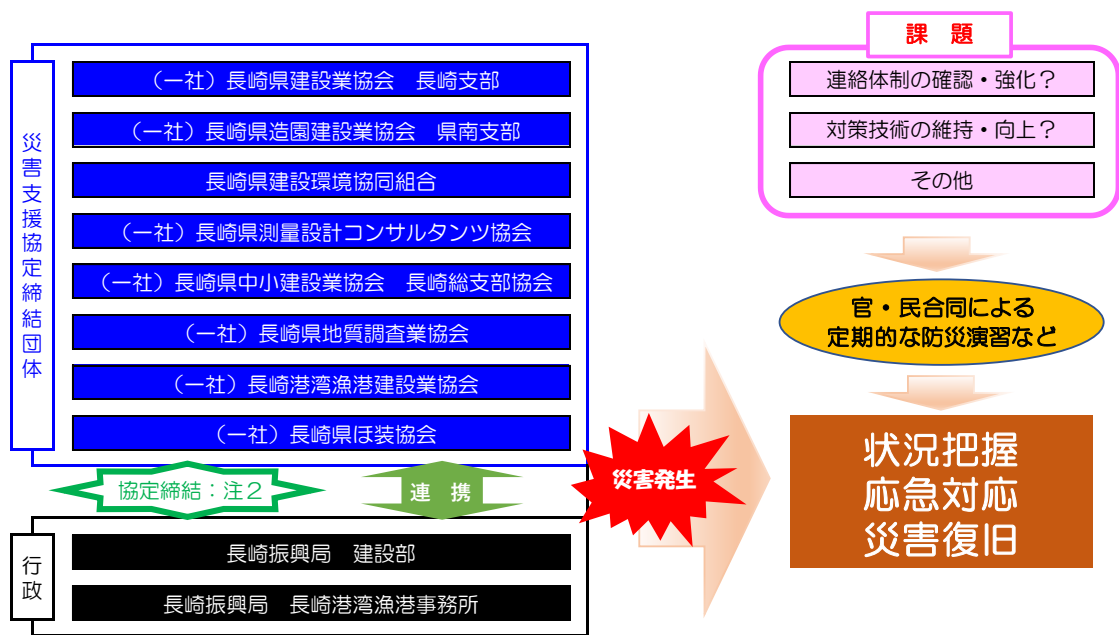

注1：長崎電気設備協同組合は解散により平成29年度末に協定期間終了。

注2：長崎県は装協会は長崎県土木部と協定（H29.2.21）

●令和4年度の活動

●県と災害支援協定締結団体との懇談会

災害支援活動を素早く的確に行うため、活動内容等を官・民合同で再確認する

- ・ 日 時：令和4年6月2日 WEB会議
- ・ 出席者：災害支援協定締結8団体
- ・ 議事内容：議題 ① 令和3年度の活動報告
 議題 ② 令和4年度の活動予定
 議題 ③ 大規模災害時の行動マニュアルの改訂について

●防災演習 1（官民合同による初動対応訓練）

大規模災害時の災害支援活動を迅速かつ的確に行うために

- ・ 日 時：令和 4 年 6 月 1 6 日（木） 9：30～12：00
- ・ 場 所：長崎振興局建設部防災対策会議室（河川課横）
被災想定箇所：浦上川他 9 箇所
- ・ 関係機関：長崎振興局 建設部、災害支援協定締結 6 団体
- ・ 実施内容：局から各団体に公共施設の被災状況についての情報提供や現地調査等を支援要請

プログラム

- ① 開始宣言
- ② 災害支援団体への情報提供等の要請
- ③ 連絡体制の確認（現地確認あり）
- ④ 報告受理
- ⑤ 作業完了報告



▲報告要請

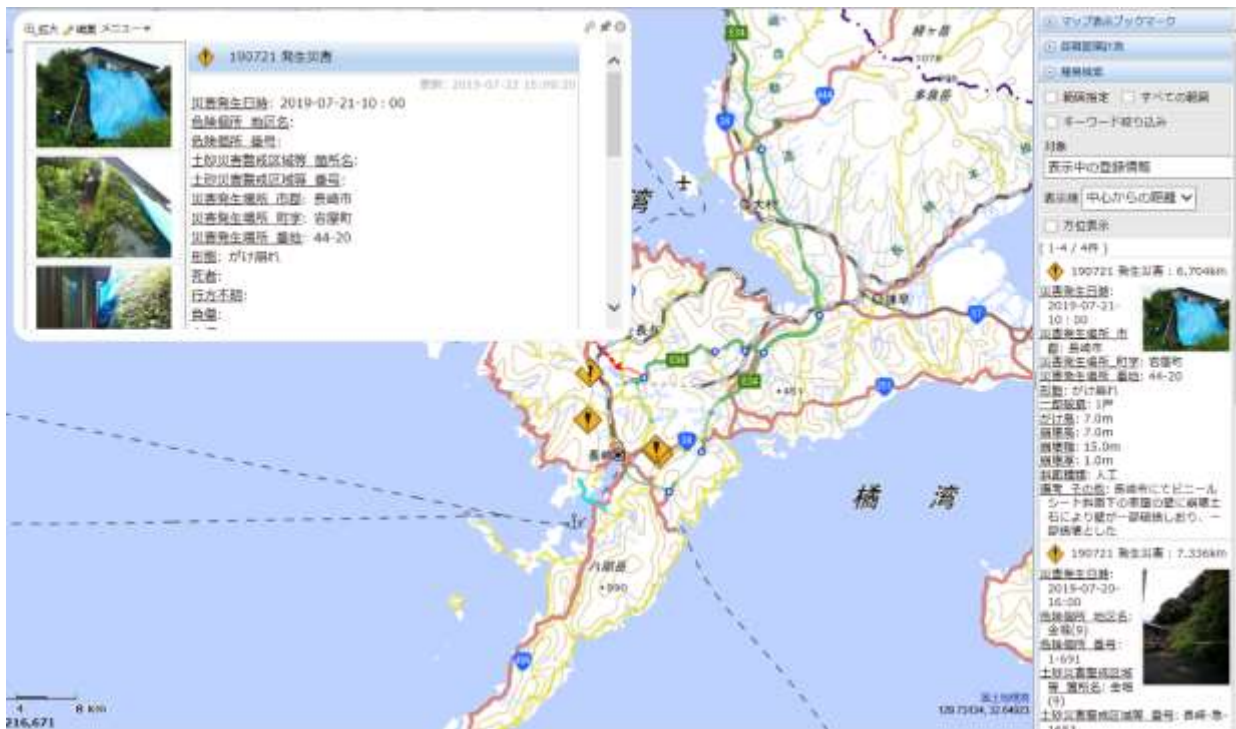

▲災害報告事例



▲防災会議へ現地情報を報告

●防災演習2（官・民合同による災害応急対策演習）

～互いの技術力向上とコミュニケーションを図り、

災害支援活動を素早く的確に行う体制を強化する～

●日 時：令和4年6月16日（木曜日）13：00～16：40

●場 所：長崎県 長崎振興局 AB会議室

●参加者：20名（5チーム編制、1チーム4名）

長崎振興局の建設部6名、管内市町（長崎市・時津町・長与町）3名

災害支援協定締結6団体11名

●実施内容：道路1箇所の災害現場を想定し、官民合同で応急対策工事の工法を検討し、互いの技術力とコミュニケーションの向上を図る。

プログラム

- ① 開会・開会あいさつ
- ② 演習内容の説明
- ③ 演習課題の説明
- ④ 応急対策演習チーム作業、自己紹介、役割分担、応急工事等の検討
- ⑤ 道路災害応急工事検討
- ⑥ 講評
- ⑦ 閉会

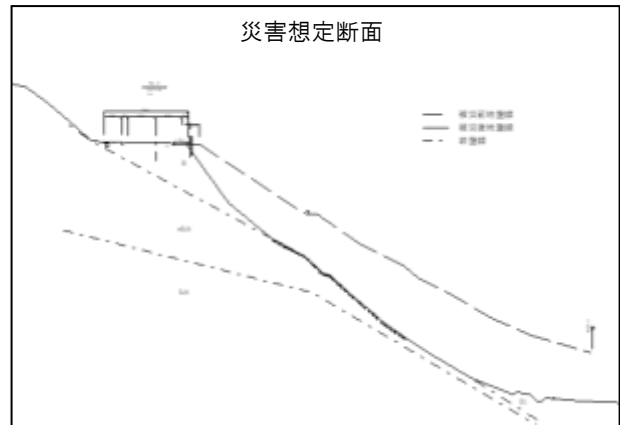

演習状況



発表状況

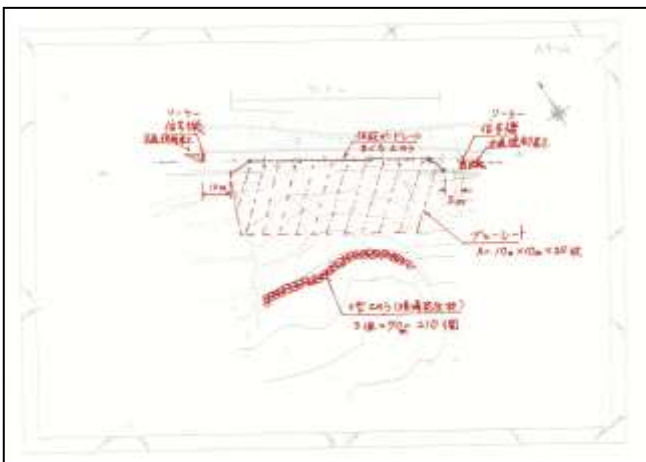

【事例】復旧計画の検討図

災害に関わる関係者（県、市町、建設業者、コンサルタント）が事前に大規模災害時を想定し、その対策工事をイメージしておくことで、災害時における迅速、的確な応急対応が可能になると考えています。今後も、このような取り組みを官民一体で継続していくことで、大規模災害が発生した際に、災害支援活動を素早く的確に行えるよう、連絡体制の確認と強化、さらなる対策技術の向上、危機管理意識を高めていきたいと考えています。

11. 許認可等状況

●建築関係各種許可等状況

- ・(外数)は本庁進達分を示す。
- ・数字は申請(受付)ベース

① 建築基準法関係(確認等)処理状況

事項・年度	30	H31(R1)	2	3	4
建築確認申請	45	55	40	37	37
建築物	26	37	21	20	20
工作物等	19	18	19	17	17
計画通知申請	10	5	2	7	17
建築物	1	0	1	0	2
工作物等	9	5	1	7	15
建築許可申請	9 (0)	9 (1)	9 (1)	3 (0)	5 (3)
道路位置指定	1	6	4	2	0
処理件数計	65 (0)	75 (1)	55 (1)	49 (0)	59 (3)

注) 工作物等：工作物及び昇降機を含む。

② 都市計画法関係(開発許可)処理状況

事項・年度	30	H31(R1)	2	3	4
開発許可申請	10 (0)	3 (0)	1 (1)	5 (0)	3 (4)
新規	5 (0)	2 (0)	1 (1)	4 (0)	2 (4)
変更	5 (0)	1 (0)	0 (0)	1 (0)	1 (0)
建築許可申請	6	4	12	12	8
建築承認申請	1	1	0	0	0
42条許可申請	0	0	0	0	0
処理件数計	17 (0)	8 (0)	13 (1)	17 (0)	11 (4)

③ 建築関連法令等(届出)処理状況

関連法(条例)・年度	30	H31(R1)	2	3	4
福祉のまちづくり条例	10	9	10	9	7
省エネルギー法	7	8	12	7	18
建設リサイクル法(建築物)	99	109	132	115	102
景観法	12	4	11	17	9
処理件数計	128	130	165	148	136

注) 建設リサイクル法：建設工事に係る資材の再資源化等に関する法律

④ 住宅関連法令(認定)処理状況

関連法・年度	30	H31(R1)	2	3	4
長期優良住宅	98	102	100	89	100
変更・承継	20	10	7	10	10
低炭素建築物	3	12	9	6	2
処理件数計	121	124	116	95	102

注) 長期優良住宅：長期優良住宅の普及の促進に関する法律

注) 変更・承継申請に係る件数 <外数>

注) 低炭素建築物：都市の低炭素化の促進に関する法律

●福祉のまちづくりの推進

目的

高齢者・障害者・妊産婦・幼児など、日常生活又は社会生活において行動上の制限を受けるすべての人にやさしいまちづくりを進めます。

「長崎県福祉のまちづくり条例」に基づき、高齢者や障害のある方も利用しやすいように、きめ細やかに配慮した「整備基準」に適合している施設には「適合証」が交付されます。

(適合証)



● 長与町内の金融機関



○誘導用床材等

- ・誘導用、注意喚起材の設置
- ・建物内部の案内板及び音声誘導装置



○多目的便所

- ・手すり
- ・非常通報装置などを設置



●管理関係 許（認）可等事務処理状況（令和4年度）

種 別	許（認）可等件数	備 考				
境 界 確 定	79	河川	12	国県道	58	急傾斜地等 その他 9
海岸保全区域占用許可	-	新規	-	更新	-	
河 川 占 用 許 可	200	新規	93	更新	107	
道 路 占 用 許 可	865	新規	497	変更	65	更新 303
道路工事施行承認	69	新規	66	変更	3	
特殊車両通行許可	379	新規	298	更新	72	変更 9
屋外広告物許可	148	新規	40	更新	108	
急傾斜地・砂防・地すべり指定区域内行為許可	12	新規	7	更新	5	
駅前広場占用許可	35	新規	10	更新	25	
管理者の同意・証明	81	道路	74	河川	3	道路幅員証明 4
				海岸	0	
				急傾斜地	0	
				砂防	0	
				地すべり	0	
道路区域決定・変更	29	本庁進達	29			
岩石採取関係認可	0	本庁進達	0			
公有財産払い下げ	1	本庁進達	1	道路(譲与)	1	河川 0
計	1,898					

●建設業許可（知事）取扱件数（令和4年度）

新規等	更新のみ	変更届	合計	備 考
122	316	2,114	2,552	

12. 管理状況

(1) 道 路

①一般国道・6路線

令和4年4月1日現在

路線名	実延長 (全延長)	改良済		舗装済		上段 起点 下段 終点	交通不能
		延長	率	延長	率		
202号	50,994.0 (111,461.8)	(m) 46,595.5	(%) 91.4		(%) 95.3	福岡市西区姪の浜 (佐世保市木原町) 長崎市江戸町	(m)
206号	29,297.5 (50,474.7)	29,297.5	100.0	29,297.5	100.0	長崎市江戸町 佐世保市八幡町	
207号	10,603.8 (58,140.9)	9,515.9	89.7	10,603.8	100.0	佐賀市川原町 (諫早市小長井町) 西彼杵郡時津町	
251号	4,883.2 (125,635.7)	4,883.2	100.0	4,883.2	100.0	長崎市江戸町 諫早市小船越町	
324号	9,364.2 (9,364.2)	9,364.2	100.0	9,364.2	100.0	長崎市江戸町 長崎市茂木町	
499号	29,101.8 (29,101.8)	27,387.5	94.1	29,101.8	100.0	長崎市江戸町 鹿児島県阿久根市 (H5.4 暫定)	
合 計	134,244.5 (384,179.1)	127,043.8	94.6	131,866.7	98.2		

① 主要地方道・7路線

令和4年4月1日現在

路線名	実延長 (全延長)	改良済		舗装済		起 点 終 点	交通不能
		延長	率	延長	率		
長崎畝刈	7,745.6 (7,745.6)	(m) 7,745.6	(%) 100.0		(%) 100.0	長崎市滑石 " 畝刈町	(m)
香焼江川	6,528.7 (6,528.7)	5,080.3	77.8	5,820.7	89.2	長崎市香焼町 " 江川町	708
長崎多良見	8,955.0 (13,408.4)	8,931.5	99.7	8,955.0	100.0	長崎市赤迫 諫早市多良見町舟津郷	
野母崎宿	48,985.1 (48,985.1)	37,097.3	75.7	47,576.6	97.1	長崎市野母町 長崎市宿町 (5.4 暫定)	
東長崎長与	13,508.9 (13,508.9)	12,730.3	94.2	13,192.9	97.7	長崎市平間町 西彼杵郡長与町三根郷	
長崎南環状	10,018.7 (10,018.7)	10,018.7	100.0	10,018.7	100.0	長崎市大浜町 " 田上町	
神ノ浦港長 浦	15,099.4 (15,099.4)	9,507.1	63.0	11,149.1	73.8	長崎市神浦夏井町 " 琴海戸根町	
合 計	110,841.4 (115,294.8)	91,110.8	82.2	104,458.6	94.2		708

② 一般県道・19路線

令和4年4月1日現在

路線名	実延長 (全延長)	改良済		舗装済		起 点 終 点	交通不能
		延長	率	延長	率		
道ノ尾 停車場	644.5 (644.5)	(m) 319.5	(%) 49.6	(m) 644.5	(%) 100.0	長崎市葉山 " 滑石	(m)
長崎式見港	17,084.8 (17,084.8)	15,009.6	87.9	17,084.8	100.0	A 長崎市茂里町 " 手熊町 B 長崎市大黒町 " 茂里町	
長与大橋町	5,189.4 (5,189.4)	5,189.4	100.0	5,189.4	100.0	西彼杵郡長与町吉無田郷 長崎市大橋町	
長崎漁港 村松	6,902.5 (6,902.5)	2,477.3	35.9	6,026.0	87.3	長崎市三重町 " 琴海町	
長崎芒塚 インター	3,093.0 (3,093.0)	2,040.5	66.0	3,093.0	100.0	長崎市本河内3丁目 長崎市芒塚町	
伊王島	2,270.0 (2,270.0)	1,606.8	70.8	2,270.0	100.0	長崎市伊王島 " "	
長崎 インター	389.5 (389.5)	389.5	100.0	389.5	100.0	長崎市早坂町 "	
高島	3,151.2 (3,151.2)	2,091.2	66.4	3,151.2	100.0	長崎市高島町 " "	
奥ノ平時津	17,686.5 (24,558.5)	13,417.5	75.9	17,499.5	98.9	西海市西彼町平山郷 西彼杵郡時津町浦郷	
池島循環	3,556.0 (3,556.0)	2,966.4	83.4	3,556.0	100.0	長崎市池島町 "	
深堀三和	6,791.0 (6,791.0)	3,500.8	51.6	4,988.9	73.5	長崎市深堀町 " 為石町	
扇山公園	821.7 (14,791.3)	0.0	0.0	821.7	100.0	長崎市県民の森 西海市大瀬戸町	
昭和馬町	6,706.6 (6,706.6)	6,706.6	100.0	6,706.6	100.0	長崎市昭和 長崎市馬町	
神ノ島 飽ノ浦	2,708.7 (2,708.7)	2,708.7	100.0	2,708.7	100.0	長崎市神ノ島町 " 飽ノ浦町	
小ヶ倉田上	6,495.0 (6,495.0)	6,495.0	100.0	6,495.0	100.0	長崎市小ヶ倉町 " 田上	
形上宮浦港	2,989.4 (12,548.6)	2,989.4	100.0	2,989.4	100.0	長崎市琴海形上町 西海市西彼町宮浦郷	
伊王島香焼	2,451.0 (2,451.0)	2,451.0	100.0	2,451.0	100.0	長崎市伊王島町 長崎市香焼町	
樺島港脇岬	1,398.8 (1,398.8)	1,044.3	74.7	1,398.8	100.0	長崎市脇岬町 " 野母崎樺島町(H5.4 暫定)	
長崎野母崎 自転車道	20,711.0 (20,711.0)	20,711.0	100.0	20,711.0	100.0	長崎市江川町 " 脇岬町	
計	111,040.6 (141,710.4)	92,114.5	83.0	108,175.0	97.4		

番号	路線名	箇所名	交通量(台)		前回(H27)に対する増減(台)		備考
			12時間 ●:実測値	24時間 ●:実測値	12時間	24時間	
①	一般国道 202号	長崎市 大黒町	● 39746	● 51401	2,640	7,294	長崎駅
②	一般国道 202号	長崎市 飽ノ浦町	● 16816	21356	74	263	
③	一般国道 202号	長崎市 稲佐町	● 11619	14524	787	1,108	
④	一般国道 202号	長崎市 大浜町	● 13427	16918	81	237	
⑤	一般国道 202号	長崎市 畝刈町	● 13978	17612	△ 576	△ 725	
⑥	一般国道 202号	長崎市 三重石原	5914	7156	584	950	
⑦	一般国道 206号	長崎市 松山町	● 36831	47880	2,212	3,657	
⑧	一般国道 206号	長崎市 大橋町	● 31032	40342	1,311	1,704	
⑨	一般国道 206号	長崎市 赤迫町	● 32994	42892	559	1,398	六地藏前
⑩	一般国道 206号	長崎市 滑石1丁目	31216	40581	828	1,076	
⑪	一般国道 206号	長崎市 琴海町西海	● 15523	19714	△ 530	△ 673	
⑫	一般国道 207号	時津町 浜田郷	● 16512	20970	836	1,235	
⑬	一般国道 251号	長崎市 戸石町里名	● 11795	● 14459	2,173	3,280	
⑭	一般国道 324号	長崎市 田上1丁目	● 7087	8788	988	1,952	
⑮	一般国道 499号	長崎市 小ヶ倉町1丁目	● 15756	● 20076	5,370	8,655	
⑯	一般国道 499号	長崎市 黒浜町	● 4165	5123	855	1,102	
⑰	主要地方道 長崎畝刈線	長崎市 滑石2丁目	● 15351	19496	881	1,119	
⑱	主要地方道 香焼江川線	長崎市 香焼町田ノ浦	● 2840	3465	676	860	
⑲	主要地方道 野母崎宿線	長崎市 茂木町	● 3598	4390	△ 36	△ 9	
⑳	主要地方道 東長崎長与線	長崎市 平間町	● 6528	8095	631	925	

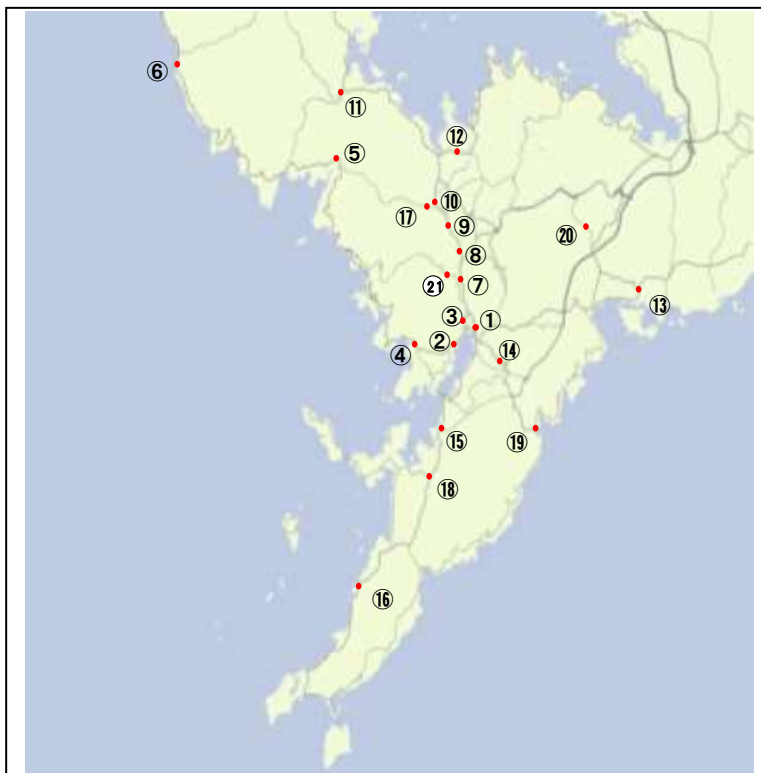

【令和3年度 全国道路・街路交通情勢調査】

<交通量の説明>

●昼間12時間自動車類交通量

(上り、下り、合計)：令和3年秋期調査日の午前7時から午後7時までに通過した自動車の台数。小型車、大型車、車種計の交通量を台/12時間で示す。

●24時間自動車類交通量

(上り、下り、合計)：昼間12時間自動車類交通量と夜間12時間自動車類交通量の合計値を示す。

(2) 都市計画区域の指定及び都市計画決定

①都市計画区域の指定一覧

都市計画区域名	市町名	法適用年月日	最終指定年月日	都市計画区域 (※面積、人口はR4.3.31現在)		備考
				面積 ha	人口 千人	
長崎	長崎市 (諫早市)	大正11.7.1 (昭和9.3.26)	昭和50.7.1	24,610 (9,689)	373.4 (98.0)	長崎市の一部 (諫早市の一部) 時津町の全区域 長与町の一部
	時津町	昭和37.9.18		2,079	29.4	
	長与町	昭和41.3.24		1,342	36.2	
	小計			28,031 (37,720)	439.0 (537.0)	
伊王島	長崎市	昭和24.4.13	昭和24.4.13	226	0.7	長崎市の一部
高島	長崎市	昭和24.4.14	昭和31.12.22	137	0.3	長崎市の一部
三和	長崎市	昭和58.3.29	昭和61.3.28	821	8.9	長崎市の一部
琴海	長崎市	昭和59.7.20	昭和59.7.20	2,454	10.6	長崎市の一部

(注) 諫早市は、長崎振興局管外であるが「小計」には、諫早市分も含む数値をカッコ書きで示している。
〔以下、②③についても同様〕

②都市計画決定一覧表

都市計画区域名	市町名	土地利用計画										都市施設計画										市街地開発事業					
		市街化調整区域	用途地区	特別用途地区	高度利用地区	防火地域・準防火地域	風致地区	駐車場整備地区	臨港地区	伝統的建築物群保存地区	道路	都市高速鉄道	駅前	公園	公共	都市	汚物処理場	ごみ焼却場	教育文化施設	医療施設	市場	火葬場	一団地の住宅施設	土地地区画整理事業	市街地再開発事業	地区計画	
長崎	長崎市 (諫早市)	○	○	○	○	○	○	○	○	○	○	○	○	○	○	○	○	○	○	○	○	○	○	○	○	○	○
	時津町	○																									
	長与町	○																									
	伊王島																										
高島	長崎市																										
三和	長崎市																										
琴海	長崎市																										

③市街化区域、市街化調整区域の決定

区域名	市町名	市街化区域面積 (ha)	計画時人口 (H17) (千人)		目標人口 (R2) (千人)		決定年月日
			都計区域	市街化区域	都計区域	市街化区域	
長崎	長崎市 (諫早市)	9,655	585	551	537	507	当初 S46.3.31 変更 H26.10.17
	時津町						
	長与町						

(注) 諫早市分も含む数値を示している。

④都市計画道路（国・県道のみ）

(R5. 4. 1 現在)

都市名	名 称		計 画 決 定			
	番 号	路 線 名	起 点	終 点	幅員(m)	延長(m)
長崎市	3・4・101	江戸町道の尾線	江戸町	滑石2丁目	20	8,040
	3・2・104	江戸町蛭茶屋線	江戸町	中川2丁目	35	2,330
	3・3・105	宝町立神町線	宝町	西立神町	22	3,990
	3・4・106	東長崎縦貫線	田中町	中里町	16.5	6,470
	3・3・107	出島町西山町線	出島町	片淵5丁目	22	3,370
	3・4・108	大橋町昭和町線	大橋町	昭和2丁目	19	1,600
	3・3・109	大波止油屋町線	江戸町	油屋町	25	1,070
	3・2・110	滑石町線	滑石2丁目	滑石3丁目	30	1,800
	3・4・111	戸石線	矢上町	東町	16	490
	3・2・115	旭大橋線	大黒町	旭町	33	850
	3・5・120	浦上川川端線	稲佐町	城栄町	15	2,700
	3・5・121	目覚町油木町天主堂線	目覚町	上野町	15	4,230
	3・5・123	目覚町天主堂文教町線	目覚町	文教町	15	3,220
	3・5・125	大波止小ヶ倉線	江戸町	小ヶ倉町2丁目	13	5,840
	3・5・126	小ヶ倉蛭茶屋線	小ヶ倉町2丁目	矢の平1丁目	13	9,510
	3・6・133	城山循環線	城山町	城栄町	11	1,500
	3・6・135	切通中野線	田中町	中里町	11.5	6,640
	3・4・141	赤迫線	赤迫3丁目	赤迫3丁目	16	230
	3・1・142	浦上川線	松山町	元船町	40	3,250
	3・3・146	日見街道線	中川2丁目	田中町	25	5,980
	3・4・150	小ヶ倉平山線	小ヶ倉町2丁目	平山町	19	5,410
	3・3・151	女神大橋線	新戸町2丁目	大浜町	25	5,010
	3・2・154	大波止線	元船町	元船町	35	110
	1・4・ 1	長崎外環状線	時津町元村郷字継石	柳田町	19	19,510
	1・4・ 2	常盤町田上線	新地町	早坂町	20	3,520
	3・5・157	香焼線	香焼町	香焼町	12	890
	3・7・ 1	縦貫線	伊王島町2丁目椎山下	伊王島町1丁目番所谷	6	2,260
	3・3・ 1	栄上平山線	布巻町栄上	布巻町瓜生川	22	1,260
	3・4・ 2	栄上為石線	布巻町栄上	為石町舟津	16	1,510
	3・5・409	道の尾駅前線	岩屋町	葉山1丁目	12	250
1・4・ 4	長崎時津縦貫線	茂里町	時津町野田郷字野中	18	5,560	
3・6・165	滑石野田線	滑石2丁目	時津町野田郷字長谷	8	450	
時津町	3・4・301	元村日並線	元村郷字打坂	日並郷字木場崎	20	4,650
	3・4・302	浦小島田線	浦郷字市場	浜田郷字天神木	16	1,930
	3・5・304	日並中央線	日並郷字中曾根	日並郷字辻山	12	980
	1・4・ 1	長崎外環状線	元村郷字継石	長崎市柳田町	19	630
	1・6・ 3	野田日並線	野田郷字長谷	日並郷字フタマタ	10.5	3,400
	1・4・ 4	長崎時津縦貫線	長崎市茂里町	野田郷字野中	18	1,340
	3・6・165	滑石野田線	長崎市滑石2丁目	野田郷字長谷	8	920
長与町	3・4・401	長与中央線	岡郷字戸別当	吉無田郷字山下	16	3,900
	3・4・402	嬉里時津線	嬉里郷字米取	斉藤郷字馬場の本	16	470
	3・4・403	吉無田三根線	嬉里郷字五反田	三根郷字山似田	16	1,950
	3・4・404	高田線	高田郷字下高田	高田郷字釜田	16	3,100
	3・5・409	道の尾駅前線	高田郷字釜田	高田郷字釜田	12	220
	1・4・ 1	長崎外環状線	時津町元村郷字継石	長崎市柳田町	19	2,060

(3) 二級河川

水系名	河川名	延長 (m)	流域面積 (k m ²)	所在地	告示 年月日	関連事業(○は事業実施中)	管理ダム
浦上川	浦上川	9,396	38.63	長崎市	S6.2.17	激特助成(57 災) ふるさとの川モデル事業 ○長崎水害緊急ダム事業(浦上ダム)	
	大井手川	5,551	(7.73)	長崎市	S35.3.31	○都市基盤河川改修事業(長崎市)	
	三川川	2,887	(3.28)	長崎市	S44.3.31	助成(57 災)	
	城山川	966	(2.60)	長崎市	S50.3.28	都市下水路	
中島川	中島川	5,528	19.10	長崎市	S26.2.2	激特助成(57 災) ○広域河川改修事業	本河内高部 低部ダム
	西山川	4,005	(2.60)	長崎市	S59.4.20		西山ダム
八郎川	八郎川	6,415	32.60	長崎市	S26.2.2	助成(57 災)	
	現川川	2,869	(6.50)	長崎市	S44.3.31	助成(57 災)	
	正念川	1,812	(2.40)	長崎市	S45.3.31	助成(57 災)	
	間の瀬川	2,788	(3.30)	長崎市	S45.3.31	助成(57 災)	
	中尾川	2,393	(4.80)	長崎市	S45.3.31	助成(57 災)	中尾ダム
	清水川	208	(1.20)	長崎市	S48.3.31	助成(57 災)	
	平古場川	1,510	(1.60)	長崎市	S48.3.31	助成(57 災)	
	松原川	708	(0.68)	長崎市	S48.3.31	助成(57 災)	
	千間田川	699	(0.98)	長崎市	S48.3.31	助成(57 災)	
若菜川	若菜川	3,805	9.00	長崎市	S29.12.28	助成(57 災)	
	川平川	284	(2.54)	長崎市	S38.3.30	助成(57 災)	
日見川	日見川	1,746	4.43	長崎市	S36.3.31	上流:関連(57 災)	
小江川	小江川	1,997	6.43	長崎市	S36.3.31	関連(57 災)	
戸石川	戸石川	897	4.49	長崎市	S45.3.31		
手熊川	手熊川	1,164	3.30	長崎市	S45.3.31		
大浦川	大浦川	317	4.21	長崎市	S45.3.31		
式見川	式見川	4,145	6.00	長崎市	S26.2.2		式見ダム
江川川	江川川	2,650	5.24	長崎市	S45.3.31	○都市基盤河川改修事業(長崎市)	
	落矢川	1,145	(2.15)	長崎市	S49.3.30		
鹿尾川	鹿尾川	9,913	12.90	長崎市	S48.3.31	○総合流域防災事業	鹿尾ダム、 小ヶ倉ダム
千々川	千々川	643	6.40	長崎市	S48.3.31	関連(57 災)	

水系名	河川名	延長((m)	流域面積 (k m ²)	所在地	告 示 年月日	関連事業(○は事業実施中)	管理ダム
多以良川	多以良川	4,028	8.63	長崎市	S49.3.30	宅地関連	
	二股川	2,492	(3.90)	長崎市	S54.10.19		鳴見ダム
	白川川	716	(1.12)	長崎市	S54.10.19		
三重川	三重川	1,233	6.80	長崎市	S44.3.31	○総合流域防災事業(H11～H23 休止、H24～H27)	
長与川	長与川	8,879	19.80	長与町	S26.2.2	小規模河川改修事業 助成(60 災) 総合流域防災事業(H9～H24)	長与ダム
	高田川	2,591	(8.00)	長与町	S45.3.31	○総合流域防災事業	
	南田川内川	1,507	(1.17)	長与町	S46.3.31		
時津川	時津川	3,502	6.00	時津町	S6.2.17	○総合流域防災事業	
子々川川	子々川川	2,239	3.00	時津町	S48.3.31		中山ダム
大江川	大江川	3,172	6.15	長崎市	S43.1.4	関連(57 災)	
西海川	西海川	3,313	12.00	長崎市	S40.3.31	小規模河川改修事業	
	谷口川	1,808	(4.25)	長崎市	S45.3.31	小規模河川改修事業	
戸根川	戸根川	2,929	7.09	長崎市	S42.3.31	関連(57 災)	
手崎川	手崎川	2,585	5.91	長崎市	S45.3.31	関連(57 災)	
村松川	村松川	1,550	5.40	長崎市	H10.1.16	総合開発事業(実施調査)	
大川	大川	2,691	7.00	長崎市	S29.12.28	宅地関連	
宮崎川	宮崎川	2,408	4.50	長崎市	S44.3.31	小規模河川改修事業関連(60 災)	宮崎ダム
蚊焼大川	蚊焼大川	925	2.44	長崎市	S47.3.31		
黒浜川	黒浜川	1,636	0.80	長崎市	S49.3.30		黒浜ダム
	新神上川	203	(0.10)	長崎市	S60.12.13		
江川	江川	1,701	2.46	長崎市	S63.4.22	○総合流域防災事業	高浜ダム
	新江川	105	(0.14)	長崎市	H10.12.1		
神浦川	神浦川	9,536	28.00	長崎市	S29.12.28	総合流域防災事業(H2～H23)	神浦ダム
	鶴山谷川	333	(0.22)	長崎市	S57.12.24	一定災改良(57 災)	
黒崎川	黒崎川	1,759	6.50	長崎市	S42.3.31	局部改良事業	
出津川	出津川	3,709	7.00	長崎市	S40.3.31	関連(57 災)	
川下川	川下川	1,113	1.47	長崎市	H7.6.30		
32水系	54河川	145,104	293.68				

(4) 砂防指定地

①長崎市

(R5. 4. 1 現在)

番号	所在地	河川 溪流名	支溪名	告示 番号	告示 年月日	面積 (ha)
1	式見町	式見川	式見川	898	S26. 10. 6	0. 13
2	馬町	中島川	中島川	1970	S31. 12. 11	1. 90
3	馬町	中島川	中島川	986	S32. 8. 12	4. 77
4	神浦下大 中尾町	神ノ浦川	神ノ浦川	908	S36. 3. 31	3. 70
5	新牧野町	出津川	出津川	2989	S41. 8. 30	2. 63
6	上黒崎町	黒崎川	黒崎川	711	S42. 3. 22	2. 40
7	上黒崎町	黒崎川	黒崎川	198	S43. 2. 16	3. 70
8	以下宿町	以下宿川	青抜川	198	S43. 2. 16	2. 24
9	多以良町	多以良川	多以良川	190	S47. 2. 14	5. 72
10	神浦丸尾町(北大中尾 町、神浦江川町)	神ノ浦川	牛牧川	190	S47. 2. 14	5. 55
11	蚊焼町	蚊焼大川	蚊焼大川及び支川	1099	S48. 5. 22	4. 80
12	西海町	西海川	谷口川	55	S53. 1. 25	6. 46
13	新牧野町	出津川	大首川	249	S51. 3. 5	7. 20
14	以下宿町	以下宿川	以下宿川	785	S53. 4. 4	1. 47
15	以下宿町	以下宿川	以下宿川	886	S54. 4. 18	1. 30
16	西海川	西海川	谷口川	887	S54. 4. 18	5. 52
17	平山町・布巻 町・為石町	大川	大川	1586	S57. 9. 18	2. 46
18	多以良町	多以良川	二股川及び多以良川	1586	S57. 9. 18	0. 37
19	木場町	中島川	西山木場川	760	S58. 3. 23	0. 57
20	鳴滝1丁目・ 3丁目	中島川	鳴滝川	760	S58. 3. 23	0. 95
21	田中町	中尾川	田川内川	760	S58. 3. 23	0. 44
22	東町	八郎川	長龍寺川	760	S58. 3. 23	0. 16
23	東町	八郎川	長龍寺川第二右支川	760	S58. 3. 23	0. 53
24	現川町	現川川	大屋敷川左支川及び同支川右小支川	760	S58. 3. 23	0. 68
25	現川町	現川川	大屋敷川右支川	760	S58. 3. 23	0. 77
26	平間町	八郎川	城平川	760	S58. 3. 23	0. 48
27	東町	八郎川	瀬古川右支川	760	S58. 3. 23	0. 38
28	東町	八郎川	瀬古川左支川	760	S58. 3. 23	0. 43
29	古賀町	八郎川	清水山川右支川	760	S58. 3. 23	0. 19
30	古賀町	八郎川	清水山川左支川	760	S58. 3. 23	0. 25
31	中里町	八郎川	大木場川	760	S58. 3. 23	0. 49
32	中里町	八郎川	上中野川	760	S58. 3. 23	0. 47
33	船石町	千束野川	千束野川、同右支川及び同左支川	760	S58. 3. 23	1. 07
34	船石町	八郎川	二双舟川第一右支川	760	S58. 3. 23	0. 20
35	船石町	八郎川	上座川	760	S58. 3. 23	0. 29
36	船石町	八郎川	船石川	760	S58. 3. 23	0. 29
37	若竹町	浦上川	若竹川	760	S58. 3. 23	0. 84
38	宿町	日見川	宿川	760	S58. 3. 23	0. 73

番号	所在地	河川 溪流名	支溪名	告示 番号	告示 年月日	面積 (ha)
39	芒塚町	日見川	下瀬川	760	\$58. 3. 23	0. 77
40	芒塚町	日見川	大町川	760	\$58. 3. 23	0. 75
41	芒塚町	日見川	芒塚川	760	\$58. 3. 23	0. 79
42	界町・芒塚町	日見川	牧野川第一右支川	760	\$58. 3. 23	0. 90
43	川内町	戸石川	上川内川及び同左支川	760	\$58. 3. 23	1. 24
44	上戸石町	戸石川	上戸石川	760	\$58. 3. 23	0. 82
45	太田尾町	山川河内 川	山川河内川	760	\$58. 3. 23	0. 66
46	小瀬戸町	小瀬戸川	小瀬戸川	760	\$58. 3. 23	0. 29
47	大崎町	大崎川	大崎川	761	\$58. 3. 23	0. 36
48	界町	日見川	牧野川第二右支川	761	\$58. 3. 23	0. 46
49	船石町	木場川	二双舟川第二右支川	761	\$58. 3. 23	0. 39
50	現川町	現川川	小藤川	761	\$58. 3. 23	0. 92
51	木場町	中島川	木場川	761	\$58. 3. 23	0. 62
52	大宮町・北栄 町	大宮川	大宮川	761	\$58. 3. 23	0. 50
53	中里町	八郎川	陰平川第一左支川	761	\$58. 3. 23	0. 41
54	中里町	八郎川	陰平川第二左支川	761	\$58. 3. 23	0. 44
55	東町	八郎川	東川	761	\$58. 3. 23	1. 00
56	上浦町	手熊川	上浦川右支川	761	\$58. 3. 23	0. 67
57	三ツ山町	浦上川	六枚板川左支川	761	\$58. 3. 23	1. 17
58	宮摺町	宮摺川	宮摺川第一左支川	761	\$58. 3. 23	0. 26
59	本河内町	中島川	御手水川	761	\$58. 3. 23	0. 49
60	三ツ山町	浦上川	六枚板川右支川	761	\$58. 3. 23	0. 47
61	上戸石町	戸石川	陣の内川	761	\$58. 3. 23	0. 33
62	布巻町	大川	千代讓川	761	\$58. 3. 23	0. 15
63	平間町	中野川	千間田川	761	\$58. 3. 23	0. 77
64	戸石町	船津川	船津川	761	\$58. 3. 23	0. 63
65	北大中尾町(神 浦丸尾町)	神ノ浦川	牛牧川	44	\$59. 1. 20	0. 82
66	中里町	八郎川	陰平川第二左支川	791	\$59. 3. 30	0. 27
67	東町	八郎川	長龍寺川第一右支川	791	\$59. 3. 30	0. 33
68	中里町	八郎川	中里川	791	\$59. 3. 30	0. 70
69	船石町	都通川	転石川	791	\$59. 3. 30	0. 44
70	田中町	中尾川	猪師川	791	\$59. 3. 30	0. 42
71	界町	日見川	牧野川第一右支川	791	\$59. 3. 30	0. 31
72	界町	日見川	牧野川第二右支川	791	\$59. 3. 30	0. 06
73	上戸石町	戸石川	陣の内川	791	\$59. 3. 30	0. 47
74	布巻町	大川	千代護川	791	\$59. 3. 30	0. 80
75	東町	八郎川	長龍寺川	792	\$59. 3. 30	0. 38
76	平間町	間瀬川	中山川	792	\$59. 3. 30	0. 65
77	中里町	八郎川	上中野川	792	\$59. 3. 30	0. 21
78	平間町	八郎川	城平川	792	\$59. 3. 30	0. 12

番号	所在地	河川 溪流名	支溪名	告示 番号	告示 年月日	面積 (ha)
79	上浦町	手熊川	上浦川第二右支川	792	S59. 3. 30	0. 44
80	船石町	木場川	二双舟川第一右支川	792	S59. 3. 30	0. 27
81	戸石町	戸石川	水頭川	103	S60. 1. 26	0. 28
82	戸石町	木場川	雀川	651	S60. 3. 25	0. 40
83	神浦大 中尾町	神ノ浦川	神浦川及び同左支川	651	S60. 3. 25	0. 61
84	琴海村松町	村松川	村松川及び同左支川	651	S60. 3. 25	3. 84
85	東町	八郎川	東川	663	S60. 3. 25	0. 14
86	川内町	戸石川	上川内川及び同左支川	663	S60. 3. 25	0. 04
87	大崎町	大崎川	大崎川	663	S60. 3. 25	0. 33
88	上浦町	手熊川	上浦川右支川	663	S60. 3. 25	0. 15
89	平間町	八郎川	千間田川	663	S60. 3. 25	0. 21
90	木場町	中島川	西山木場川	663	S60. 3. 25	0. 22
91	現川町	現川川	大屋敷川右支川	663	S60. 3. 25	0. 26
92	田中町	八郎川	田川内川	663	S60. 3. 25	0. 30
93	太田尾町	山川河内川	山川河内川	663	S60. 3. 25	0. 30
94	芒塚町	日見川	芒塚川	663	S60. 3. 25	0. 93
95	平間町	八郎川	城平川	663	S60. 3. 25	0. 12
96	芒塚町	日見川	大町川	663	S60. 3. 25	0. 38
97	上戸石町	戸石川	上戸石川	663	S60. 3. 25	0. 04
98	古賀町	八郎川	清水山川右支川及び同左支川	663	S60. 3. 25	0. 26
99	中里町	八郎川	中里川	663	S60. 3. 25	0. 11
100	三川町	浦上川	兵底川	993	S60. 7. 3	0. 69
101	平山町	大川	大川	993	S60. 7. 3	2. 15
102	布巻町	大川	久良川	993	S60. 7. 3	3. 44
103	太田尾町	山川河内川	山川河内川	993	S60. 7. 3	0. 50
104	太田尾町	山川河内川	山川河内川左支川	993	S60. 7. 3	0. 67
105	船石町	都通川	転石川	993	S60. 7. 3	0. 03
106	船石町	八郎川	船石川	993	S60. 7. 3	0. 12
107	高浜町	江川川	大野川	993	S60. 7. 3	0. 73
108	船石町	八郎川	二双船川第二右支川	993	S60. 7. 3	0. 23
109	中里町	八郎川	陰平川第一左支川	993	S60. 7. 3	0. 12
110	中里町	八郎川	陰平川第二左支川	993	S60. 7. 3	0. 25
111	船石町	八郎川	上座川	993	S60. 7. 3	0. 14
112	船石町	八郎川	二双船川(ハ)	1473	S60. 11. 6	0. 83
113	船石町	八郎川	千束野川(ハ)	1473	S60. 11. 6	0. 27
114	船石町	八郎川	転石川(口)	1473	S60. 11. 6	0. 72
115	中里町	八郎川	樽山川	1473	S60. 11. 6	0. 85
116	平間町	間瀬川	中山川	1473	S60. 11. 6	0. 08
117	畝刈町	富田川	富田川	1473	S60. 11. 6	0. 97
118	芒塚町	日見川	下瀬川	1473	S60. 11. 6	0. 55

番号	所在地	河川 溪流名	支溪名	告示 番号	告示 年月日	面積 (ha)
119	平間町	八郎川	千間田川	1473	S60. 11. 6	1. 06
120	川内町	戸石川	上川内川（口）	1473	S60. 11. 6	0. 92
121	八郎岳町	江川川	竿ノ浦川	1674	S60. 12. 21	0. 86
122	畝刈町	久保川	久保川	1674	S60. 12. 21	0. 21
123	長裏町	手崎川	手崎川	1674	S60. 12. 21	1. 15
124	中里町	八郎川	深谷川	1674	S60. 12. 21	0. 29
125	太田尾町	山川河内 川	逃底川	1674	S60. 12. 21	0. 14
126	京泊町・畝刈 町	久保川	久保川及び右支川	112	S62. 1. 26	2. 44
127	現川町	現川川	山郷川	291	S62. 3. 6	0. 27
128	宿町	日見川	黒木川	1854	S62. 11. 2	0. 62
129	京泊町	京泊川	京泊川	1854	S62. 11. 2	0. 59
130	船石町	都通川	都通川	1854	S62. 11. 2	1. 37
131	芒塚町	日見川	日見川	1854	S62. 11. 2	0. 34
132	田中町	中尾川	師子川	1854	S62. 11. 2	0. 73
133	野母崎樺島 町	鰻川	鰻川	34	S63. 1. 8	0. 59
134	長浦町	西海川	長浦川	2048	S63. 10. 21	1. 43
135	大山町	大山川	大山川	2048	S63. 10. 21	0. 30
136	現川町	現川川	給人川内川	2048	S63. 10. 21	1. 16
137	中里町	木場川	二双船川（二）	2048	S63. 10. 21	0. 76
138	東町	侍石川	侍石川	2048	S63. 10. 21	1. 07
139	畦別当町	浦上川	浦上川	144	H1. 1. 31	0. 65
140	大浜町	大浦川	大浦川	144	H1. 1. 31	6. 08
141	琴海戸根原 町（長浦町）	戸根原川	戸根原川	1133	H1. 5. 29	2. 82
142	鳴見町	白川	白川	1778	H1. 10. 21	1. 71
143	上黒崎町	黒崎川	黒崎川	1026	H3. 4. 11	7. 50
144	船石町	都通川	転石川（ハ）	95	H6. 1. 20	0. 82
145	中里町	八郎川	二双船川（ホ）	95	H6. 1. 20	0. 78
146	琴海形上町	戸根原川	四戸ノ川	729	H8. 3. 21	2. 62
147	上戸石町	戸石川	陣の内川（ヘ）	1367	H9. 6. 24	2. 14
148	上戸石町	戸石川	陣の内川（ホ）	1367	H9. 6. 24	2. 70
149	現川町	八郎川	白水川	1367	H9. 6. 24	4. 94
150	多以良町	多以良川	多以良川	1490	H10. 7. 16	0. 94
151	多以良町	多以良川	多以良川（口）	2131	H10. 12. 14	1. 50
152	東町	侍石川	侍石川（ハ）	1455	H11. 7. 2	0. 52
153	中里町	二双船川	二双船川（ヘ）	2027	H12. 10. 18	1. 85
154	船石町	都通川	都通川（イ）	2027	H12. 10. 18	5. 84
155	布巻町	大川	千代讓川（二）	2399	H12. 12. 18	0. 62
156	布巻町	大川	千代讓川（ハ）	2399	H12. 12. 18	0. 45
157	以下宿町	以下宿川	以下宿川（ホ）	390	H14. 5. 9	1. 42
158	西海町	西海川	中川内川	390	H14. 5. 9	5. 00

番号	所在地	河川 溪流名	支溪名	告示 番号	告示 年月日	面積 (ha)
159	鳴見町	二股川	鳴見川(ハ)	123	H15.2.13	1.54
160	鳴見町	二股川	鳴見川(ニ)	123	H15.2.13	1.61
161	竿ノ浦町	江川川	竿ノ浦川(リ)	123	H15.2.13	1.08
162	以下宿町	以下宿川	以下宿川(ホ)	1560	H15.12.16	0.62
163	中川内川 H14.5.9 第390番に追加指定	中川内川	中川内川	324	H17.3.22	0.27
164	日見川 S62.11.2 第1854号に追加指定	日見川	日見川	769	H17.8.4	1.71
165	野母町	下曲川	下曲川	948	H18.8.11	0.39
166	蚊焼町	宮川	宮川	1003	H21.9.14	5.06
167	京太郎町	草住川	草住川	771	H22.7.21	6.63
168	宮川 H21.9.14に追加指定	宮川	宮川	1428	H22.11.30	0.51
170	上戸石町	戸石川	陣の内川(ニ)	762	H23.7.20	3.86
171	為石町	松峰川	松峰川	1128	H24.10.15	1.01
172	上戸石町	上戸石川	水頭川	1128	H24.10.15	2.60
173	上戸石町	上戸石川	大坂川(ニ)	1144	H25.11.27	0.45
174	上浦町	上浦川	上浦川(ハ)	1144	H25.11.27	1.89
175	蚊焼町	宮川	宮川	1144	H25.11.27	0.78
176	矢の平町	矢の平川	矢の平川	638	H27.5.11	1.43
177	布巻町	千代讓川	千代讓川(口)	809	H28.6.9	1.40
178	大宮町	大井手川	大宮川(ニ)	809	H28.6.9	1.06
179	長崎市	草住川	草住川(口)	1340	H29.7.4	1.41
180	多以良町	田子ノ浦川	田子ノ浦川	666	H29.7.4	1.62
181	三川町	三川川	三川川(又)	666	H29.7.4	0.67
182	畝刈町	畝刈川	畝刈川	666	H29.7.4	0.79
183	淵町	紅葉谷川	紅葉谷川(口)	212	H30.2.23	1.65
184	立岩町	城山川	立岩川(ヘ)	1096	H30.9.12	1.98
185	淵町、春木町	紅葉谷川	紅葉谷川(イ)	1586	R2.12.28	1.31
186	小ヶ倉町	小ヶ倉川	小ヶ倉川(イ)	1188	R3.8.27	0.81
187	竿浦町	竿ノ浦川	竿ノ浦川(ハ)	1188	R3.8.27	2.06
188	小江町	小江小浦川	小江小浦川(イ)	801	R4.8.5	1.05
189	鳴見町	多以良川	鳴見川(チ)	801	R4.8.5	0.94
190	川原町、蚊焼町、為石町	法丈川	椿が丘川(ハ)	1090	R4.11.2	1.82

②時津町

番号	所在地	河川溪流名	支溪名	告示 番号	告示 年月日	面積 (ha)
1	子々川郷	子々川川	堂川（口）	632	H16. 6. 9	2. 16
2	子々川郷	子々川川	具ノ平川（口）	632	H16. 6. 9	1. 69
3	子々川郷	子々川川	猪子平川	216	H22. 3. 24	6. 29
4	子々川郷	子々川川	猪子平川	1227	H23. 11. 28	0. 57
5	元村郷	時津川	荒平川（イ）	1586	R2. 12. 28	1. 69
6	元村郷	元村川	荒平川（ハ）	1090	R4. 11. 2	2. 54

③長与町

番号	所在地	河川溪流名	支溪名	告示 番号	告示 年月日	面積 (ha)
1	岡郷	大堂川	大堂川	604	S47. 3. 29	6. 40
2	吉無田郷	長与川	的場川	1099	S48. 5. 22	4. 60
3	吉無田郷	長与川	的場川	1854	S62. 11. 2	0. 60
4	丸田郷	長与川	塔の迫川	2399	H12. 12. 18	0. 55
5	丸田郷	丸田川	二反田川	404	H21. 4. 2	3. 07

(5) 急傾斜地崩壊危険区域指定地

(R5. 4. 1 現在)

番号	指定区域名	所在地	指定関係事項			人家
			告示年月日	告示番号	面積 (ha)	
1	多以良	長崎市多以良町	S46. 2. 25	140	0. 67	10
2	新組	長崎市伊王島町 1 丁目	S46. 2. 25	140	0. 4	33
3	県	長崎市伊王島町 1 丁目	S46. 2. 25	140	0. 19	18
4	安保	長崎市香焼町安保	S46. 8. 31	686	2. 12	42
5	神ノ島	長崎市神ノ島 1 丁目、2 丁目	S47. 2. 18	89	4. 6	130
6	籠町	長崎市籠町、西小島町	S47. 4. 28	263	0. 6	61
7	小瀬戸	長崎市小瀬戸町	S48. 5. 15	394	9. 3	170
8	土井首	長崎市土井首町、三和町	S48. 6. 29	534	4. 5	112
9	磯道	長崎市磯道町	S48. 6. 29	534	3. 5	100
10	蔭平	長崎市高浜町蔭平	S52. 2. 8	115	0. 8	6
11	樺島	長崎市野母崎樺島町	S52. 2. 8	115	0. 5	11
12	田ノ浦	長崎市香焼町田ノ浦	S52. 2. 15	135	1. 9	38
13	大山	長崎市香焼町長浜	S52. 2. 15	135	5. 44	80
14	土井 (一)	長崎市伊王島町 2 丁目	S53. 1. 13	28	0. 2	7
15	下高田	長与町高田郷下高田	S53. 1. 13	28	0. 17	6
16	元村 (茶屋の本)	時津町元村郷茶屋の本	S54. 3. 2	161	0. 11	24
17	飯盛	時津町元村郷飯盛	S54. 3. 2	161	0. 05	6
18	脇岬松原	長崎市脇岬町	S54. 3. 27	232	0. 21	8
19	塩町	長崎市伊王島町 2 丁目	S54. 3. 27	232	0. 96	120
20	京泊	長崎市京泊町	S54. 9. 25	705	1. 15	40
21	仲町	長崎市伊王島町 2 丁目	S55. 2. 22	145	0. 317	24
22	渡	長崎市伊王島町 2 丁目	S55. 6. 6	478	0. 28	13
23	先ノ谷	長崎市高島町矢ノ谷	S55. 12. 19	1008	0. 345	17
24	福田	長崎市大浜、小浦町	S56. 1. 20	59	1. 58	34
25	西北	長崎市西北町	S56. 2. 24	172	0. 223	8
26	若竹	長崎市若竹町	S56. 2. 24	173	0. 595	8
27	大江	琴海町大平町江迎	S56. 5. 1	441	0. 3	6
28	堂ノ上	長崎市野母町	S56. 5. 26	541	0. 03	4
29	手崎	長崎市長浦町毛谷、手崎	S56. 6. 23	620	0. 3	5
30	木鉢 1 丁目	長崎市木鉢 1 丁目	S56. 9. 1	815	0. 98	36
31	国分	長崎市国分町	S56. 9. 11	855	0. 09	5
32	土井 (2)	長崎市伊王島町 2 丁目	S56. 12. 4	1121	0. 03	5
33	音無	長崎市音無町	S56. 12. 8	1131	0. 07	5
34	京泊	長崎市京泊町	S56. 12. 15	1171	0. 18	3
35	磯道 (追加)	長崎市	S57. 7. 13	606	0. 34	6

急傾斜地崩壊危険区域指定地

(R5. 4. 1 現在)

番号	指定区域名	所在地	指定関係事項			人家
			告示年月日	告示番号	面積 (ha)	
36	堀切	長崎市香焼町堀切、大山	S58. 2. 4	111	0. 64	6
37	藤田尾	長崎市藤田尾町	S58. 2. 4	112	0. 25	10
38	仙崎	長崎市伊王島町 1 丁目	S58. 2. 4	113	0. 4	5
39	北野々串	長崎市高浜町	S58. 2. 22	194	0. 3	10
40	尾ノ上	長崎市香焼町尾ノ上	S58. 3. 15	267	0. 48	14
41	小ヶ倉一丁目	長崎市小ヶ倉 1 丁目	S58. 4. 1	327	0. 6	15
42	光町	長崎市光町	S58. 4. 8	343	0. 22	7
43	道ノ尾 (高田 3)	長与町高田郷福手	S58. 4. 8	345	0. 44	10
44	吉無田	長与町吉無田郷	S58. 4. 8	345	0. 23	10
45	平木場洗切	長与町平木場郷洗切	S58. 4. 8	346	0. 67	6
46	平木場隠川内 (1)	長与町平木場郷隠川内	S58. 4. 8	346	0. 48	6
47	平木場隠川内 (2)	長与町平木場郷隠川内	S58. 4. 8	346	0. 77	5
48	新町	長崎市野母町	S58. 5. 17	428	0. 4	32
49	野母	長崎市野母町	S58. 5. 17	428	1. 47	70
50	野田	時津町野田郷	S58. 6. 10	485	0. 36	12
51	元村井出園 (元村 2)	時津町元村郷	S58. 6. 10	485	0. 23	10
52	元村行足 (1) (元村 3, 7)	時津町元村郷	S58. 6. 10	485	0. 72	12
53	元村栗岩 (元村 5)	時津町元村郷	S58. 6. 10	485	0. 31	10
54	元村藤ノ尾 (元村 6)	時津町元村郷	S58. 6. 10	485	0. 64	10
55	西高田 (1) (高田 1)	長与町高田郷吉田川内	S58. 6. 14	491	0. 78	14
56	西高田 (2) (高田 2)	長与町高田郷岡崎	S58. 6. 14	491	0. 31	5
57	斉藤	長与町斉藤郷鷺ノ巢	S58. 6. 14	491	0. 49	6
58	嬉里	長与町嬉里郷西田	S58. 6. 14	491	0. 97	10
59	丸田	長与町丸田郷塔ノ迫	S58. 6. 14	491	0. 25	7
60	三根	長与町三根郷柳ノ迫	S58. 6. 14	491	0. 18	11
61	松原	長崎市松原町	S58. 7. 1	543	0. 2	5
62	田中館 (田中 7)	長崎市田中町	S58. 7. 1	544	0. 64	15
63	岩屋	長崎市岩屋町	S58. 7. 1	545	0. 27	10
64	田手原	長崎市田手原町	S58. 7. 1	546	0. 88	14
65	左底	時津町左底郷	S58. 7. 1	548	1. 51	12
66	樺島 (追加)	長崎市野母崎樺島町	S58. 7. 15	592	0. 64	12
67	磯道放生湾	長崎市磯道町	S58. 7. 15	591	0. 7	19
68	小江原	長崎市小江原町	S58. 7. 15	591	0. 24	5
69	川内	長崎市川内町	S58. 7. 15	591	0. 22	6
70	春日	長崎市春日町	S58. 7. 15	591	0. 12	5

急傾斜地崩壊危険区域指定地

(R5. 4. 1 現在)

番号	指定区域名	所在地	指定関係事項			人家
			告示年月日	告示番号	面積 (ha)	
71	京泊 (追加)	長崎市京泊町	S58. 8. 5	643	0. 04	5
72	神ノ島3丁目	長崎市神ノ島町3丁目	S58. 8. 5	643	0. 03	5
73	西山台2丁目	長崎市西山台2丁目	S58. 8. 5	644	0. 09	6
74	戸町3丁目塔ノ平 (戸町2)	長崎市戸町3丁目	S58. 8. 5	644	0. 11	11
75	戸町3丁目戒ノ脇 (戸町4)	長崎市戸町3丁目	S58. 8. 5	644	0. 16	5
76	戸町3丁目氏無 (戸町3)	長崎市戸町3丁目	S58. 8. 5	644	0. 16	5
77	戸町3丁目屋敷迫 (戸町5)	長崎市戸町3丁目	S58. 8. 5	644	0. 19	16
78	東上蛸道 (東1)	長崎市東町	S58. 8. 9	648	0. 6	19
79	東下蛸道 (東2)	長崎市東町	S58. 8. 9	648	0. 2	13
80	東樋口	長崎市東町	S58. 8. 9	648	0. 34	7
81	田中赤松 (1) (田中3)	長崎市田中町	S58. 8. 9	648	0. 46	6
82	梅香崎	長崎市梅香崎町、十人町	S58. 8. 9	650	0. 08	10
83	木場	長崎市木場町	S58. 8. 9	650	0. 06	5
84	戸石化屋 (戸石1)	長崎市戸石町	S58. 8. 9	650	0. 13	5
85	戸石園田平 (戸石2)	長崎市戸石町	S58. 8. 9	650	0. 12	6
86	戸石下満城 (戸石3)	長崎市戸石町	S58. 8. 9	650	0. 13	11
87	毛井首 (毛井首1)	長崎市毛井首町	S58. 8. 9	650	0. 15	8
88	毛井首平瀬 (毛井首2)	長崎市毛井首町	S58. 8. 9	650	0. 08	7
89	田中辻ノ尾 (田中2)	長崎市田中町	S58. 8. 9	650	0. 38	10
90	脇岬松原 (追加)	長崎市脇岬町	S58. 8. 26	712	0. 4	12
91	小ヶ倉1丁目尾ノ上甲	長崎市小ヶ倉1丁目	S58. 8. 26	713	0. 14	6
92	小ヶ倉1丁目尾ノ上乙	長崎市小ヶ倉1丁目	S58. 8. 26	713	0. 1	5
93	田中赤松 (2) (田中4)	長崎市田中町	S58. 8. 26	713	0. 14	6
94	畦別当	長崎市畦別当町	S58. 8. 26	715	0. 24	6
95	船石小屋敷 (船石5)	長崎市船石町	S58. 8. 26	715	0. 75	8
96	船石中転石 (船石1)	長崎市船石町	S58. 8. 26	715	0. 66	5
97	船石石割迫 (船石2)	長崎市船石町	S58. 8. 26	715	0. 1	5
98	中里上反田 (中里2)	長崎市中里町	S58. 8. 26	716	0. 47	7
99	中里内郷地 (中里3)	長崎市中里町	S58. 8. 26	716	0. 1	5
100	本河内カッケ谷	長崎市本河内町	S58. 9. 20	806	0. 1	9
101	本河内猛子小屋	長崎市本河内町	S58. 9. 20	806	0. 09	5
102	片淵	長崎市片淵3丁目	S58. 9. 20	806	0. 13	9
103	茂木辻乙 (茂木2)	長崎市茂木町	S58. 9. 20	806	0. 19	3
104	平間城平 (1) (平間1)	長崎市平間町	S58. 9. 20	806	0. 39	6
105	平間重川内 (平間2)	長崎市平間町	S58. 9. 20	806	0. 28	5

急傾斜地崩壊危険区域指定地

(R5. 4. 1 現在)

番号	指定区域名	所在地	指定関係事項			人家
			告示年月日	告示番号	面積 (ha)	
106	平間和田 (1) (平間3)	長崎市平間町	S58. 9. 20	806	0. 25	5
107	平間唐梅 (平間4)	長崎市平間町	S58. 9. 20	806	0. 33	5
108	平間和田 (2) (平間6)	長崎市平間町	S58. 9. 20	806	0. 16	6
109	大崎里乙 (大崎2)	長崎市大崎町	S58. 9. 20	806	0. 39	8
110	大崎森岳 (大崎1)	長崎市大崎町	S58. 9. 20	806	0. 16	7
111	田中下塩塚 (田中5)	長崎市田中町	S58. 9. 20	806	0. 29	6
112	平間城平 (2) (平間5)	長崎市平間町	S58. 9. 20	806	0. 33	7
113	大崎里甲 (大崎3)	長崎市大崎町	S58. 9. 27	838	0. 27	9
114	現川山口 (現川2)	長崎市現川町	S58. 9. 27	839	0. 22	5
115	現川尾崎 (現川1)	長崎市現川町	S58. 9. 27	839	0. 37	5
116	東立神中尾 (東立神)	長崎市東立神町	S58. 10. 14	874	0. 13	8
117	東立神初谷辻 (1) (東立神3)	長崎市東立神町	S58. 10. 14	874	0. 03	5
118	東立神初谷辻 (2) (東立神4)	長崎市東立神町	S58. 10. 14	874	0. 07	7
119	古賀流平 (古賀1)	長崎市古賀町	S58. 10. 14	874	0. 16	6
120	北栄 (1)	長崎市北栄町	S58. 10. 14	874	0. 38	11
121	北栄 (3)	長崎市北栄町	S58. 10. 14	874	0. 13	8
122	西北 (2)	長崎市西北町	S58. 10. 14	875	0. 04	5
123	滑石3丁目下揚 (滑石1)	長崎市滑石3丁目	S58. 10. 14	875	0. 08	5
124	滑石3丁目松原 (滑石2)	長崎市滑石3丁目	S58. 10. 14	875	0. 09	6
125	北陽	長崎市北陽町	S58. 11. 4	946	0. 36	15
126	西立神	長崎市西立神町	S58. 11. 4	946	0. 2	7
127	小ヶ倉一丁目 (追加)	長崎市小ヶ倉1丁目	S58. 11. 29	1049	0. 24	7
128	三川	長崎市三川町	S58. 11. 29	1045	0. 48	10
129	東琴平	長崎市東琴平1丁目	S58. 11. 29	1046	0. 03	7
130	茂木樫木田 (茂木1)	長崎市茂木町	S58. 11. 29	1046	0. 06	6
131	下川平 (川平4)	長崎市課川平町	S58. 11. 29	1046	0. 08	5
132	宮摺	長崎市宮摺町	S58. 11. 29	1047	0. 26	11
133	出雲3丁目	長崎市出雲3丁目	S58. 11. 29	1048	0. 14	19
134	川原中原 (川平2)	長崎市川平町	S58. 11. 29	1048	0. 04	5
135	古賀片峯 (古賀3)	長崎市古賀町	S58. 11. 29	1048	0. 27	15
136	戸町3丁目鎌手 (戸町1)	長崎市戸町3丁目	S58. 11. 29	1048	0. 15	13
137	網場	長崎市網場町	S58. 11. 29	1048	0. 1	5
138	田中甲頭 (田中6)	長崎市田中町	S58. 11. 29	1048	0. 24	7
139	三重	長崎市三重町	S58. 11. 29	1048	0. 21	6
140	古賀畑ヶ中 (古賀2)	長崎市古賀町	S58. 11. 29	1048	0. 11	5

急傾斜地崩壊危険区域指定地

(R5. 4. 1 現在)

番号	指定区域名	所在地	指定関係事項			人家
			告示年月日	告示番号	面積 (ha)	
141	船石茶ノ木(船石3)	長崎市船石町	S58. 11. 29	1048	0. 26	5
142	川平女の都(川平1)	長崎市川平町	S58. 11. 29	1048	0. 79	16
143	籠町(追加)	長崎市籠町、西小島1丁目	S58. 12. 20	1117	0. 03	5
144	昭和	長崎市昭和町	S58. 12. 20	1116	0. 79	71
145	北栄(2)	長崎市北栄町	S58. 12. 20	1118	0. 44	23
146	泉黒岩(泉1)	長崎市泉町	S58. 12. 20	1118	0. 15	8
147	船石尾ノ上(船石6)	長崎市船石町	S58. 12. 20	1120	0. 36	5
148	仙崎	長崎市伊王島町1丁目	S58. 12. 27	1158	0. 17	9
149	尾戸	長崎市琴海尾戸町小口	S58. 12. 27	1157	0. 13	6
150	形上	長崎市琴形上町小江	S58. 12. 27	1157	0. 19	5
151	泉山裏(泉2, 3)	長崎市泉町	S59. 1. 10	17	0. 95	51
152	大江(追加)	長崎市琴海大平町江迎	S59. 1. 31	109	0. 1	2
153	元村開田(元村1)	時津町元村郷	S59. 1. 31	110	0. 14	8
154	元村行足(2)(元村8)	時津町元村郷	S59. 2. 17	158	0. 13	5
155	元村井出宗(元村2)	時津町元村郷	S59. 2. 17	158	0. 2	9
156	馬込	長崎市伊王島町2丁目	S59. 3. 23	284	0. 15	5
157	道の尾(2)	長与町高田郷	S59. 4. 6	333	0. 34	5
158	吉無田崎ノ尾	長与町吉無田郷	S59. 4. 6	333	0. 08	7
159	小浦	長崎市小浦町	S59. 7. 13	542	0. 31	13
160	坂本	長崎市坂本町	S59. 7. 13	543	0. 1	6
161	中里(中里1)	長崎市中里町	S59. 7. 13	544	0. 2	6
162	北浦	長崎市北浦町	S59. 7. 13	544	0. 45	14
163	横尾	長崎市横尾町	S59. 7. 13	545	0. 51	20
164	神ノ島(追加)	長崎市神ノ島町2丁目	S59. 8. 7	611	0. 26	8
165	田手原(追加)	長崎市田手原町	S59. 8. 7	609	0. 3	2
166	戸石下満城(追加)	長崎市戸石町	S59. 8. 7	609	0. 18	25
167	本河内奥山(本河内)	長崎市本河内町	S59. 8. 7	608	0. 8	15
168	入船	長崎市入船町	S59. 8. 7	609	0. 14	7
169	田中辻ノ尾(追加)	長崎市田中町	S59. 9. 7	689	0. 5	12
170	神ノ島(追加)	長崎市神ノ島町2丁目	S59. 9. 18	708	0. 23	2
171	西高田(3)	長与町高田郷カケノ木	S59. 9. 18	707	0. 15	9
172	馬込(馬込2)	長崎市伊王島町2丁目	S59. 10. 26	826	0. 14	5
173	大中尾	長崎市神浦上大中尾町	S59. 10. 26	826	0. 74	5
174	宮摺(追加)	長崎市宮摺町	S59. 11. 20	898	0. 29	4
175	戸石下満城(追加)	長崎市戸石町	S60. 1. 18	53	0. 65	27

急傾斜地崩壊危険区域指定地

(R5. 4. 1 現在)

番号	指定区域名	所在地	指定関係事項			人家
			告示年月日	告示番号	面積 (ha)	
176	戸根原	長崎市琴海戸根原町畑田	S60. 1. 18	53	0. 09	5
177	元村開田 (追加)	時津町元村開田	S60. 3. 12	242	0. 32	19
178	尾ノ上 (追加)	長崎市香焼町尾ノ上	S60. 4. 12	381	0. 87	14
179	馬込 (3)	長崎市伊王島町2丁目	S60. 4. 12	382	0. 22	34
180	矢の平	長崎市矢の平2丁目	S60. 7. 2	574	0. 08	5
181	吉無田 (追加)	長与町吉無田郷山下	S60. 8. 16	727	0. 24	13
182	齊藤 (追加)	長与町齊藤郷 ノ巢	S60. 8. 16	727	0. 61	8
183	吉無田 (4)	長与町吉無田郷山下	S60. 8. 16	727	0. 22	6
184	平木場	長与町平木場郷陰川内	S60. 8. 16	727	0. 44	6
185	東下蛸道	長崎市かき道1丁目	S60. 8. 23	758	0. 75	30
186	北栄 (2) (追加)	長崎市北栄町	S60. 8. 23	758	0. 05	1
187	大手	長崎市大手町	S60. 8. 23	758	0. 04	6
188	新町 (追加)	長崎市野母町新町	S60. 10. 11	938	1	37
189	北浦 (追加)	長崎市北陽町	S61. 7. 11	600	0. 43	9
190	北浦 (追加)	長崎市北陽町	S62. 9. 4	785	0. 14	2
191	北浦 (2)	長崎市北陽町	S62. 9. 4	784	0. 44	12
192	岡	長与町岡郷尻無川	S62. 9. 4	787	0. 14	5
193	東高田	長与町高田郷山下	S62. 9. 4	788	0. 11	6
194	蔭平 (2)	長崎市高浜町	S62. 10. 2	874	0. 2	6
195	牧島	長崎市牧島町	S62. 10. 6	878	0. 15	6
196	上戸石	長崎市上戸石町	S62. 10. 20	924	0. 7	18
197	元村行足 (3)	時津町元村郷	S62. 10. 27	977	0. 17	22
198	七軒町	長崎市伊王島町1丁目	S62. 12. 15	1126	0. 4	5
199	西高田 (4)	長与町高田郷吉田川内	S62. 12. 15	1127	0. 08	6
200	西浦	長崎市伊王島町1丁目	S62. 12. 18	1144	0. 65	12
201	大明寺	長崎市伊王島町1丁目	S63. 1. 12	14	0. 75	15
202	樺島 (2)	長崎市野母崎樺島町	S63. 1. 12	15	0. 6	28
203	水崎	長崎市野母崎樺島町水崎古町	S63. 2. 5	87	0. 9	15
204	南野々串	長崎市高浜町	S63. 2. 26	181	0. 6	12
205	小口	長崎市琴海尾戸町小口	S63. 4. 12	413	0. 36	15
206	船石 (4)	長崎市船石町	S63. 4. 12	414	1. 55	12
207	東 (3)	長崎市かき道	S63. 6. 3	537	0. 33	19
208	大山 (2)	長崎市香焼町大山	S63. 9. 9	815	0. 6	13
209	高浜井田	長崎市高浜町	S63. 9. 24	861	0. 33	8
210	北浦 (3)	長崎市北浦町	H1. 4. 18	468	0. 16	11

急傾斜地崩壊危険区域指定地

(R5. 4. 1 現在)

番号	指定区域名	所在地	指定関係事項			人家
			告示年月日	告示番号	面積 (ha)	
211	大浜	長崎市大浜町	H1. 4. 28	493	0. 09	15
212	戸石 (4)	長崎市戸石町	H1. 4. 28	492	0. 2	10
213	松本	長崎市下黒崎町	H1. 6. 30	659	0. 12	5
214	鷲ノ巢	長崎市香焼町鷲ノ巢長浜	H1. 8. 29	828	0. 76	24
215	戸石毛屋 (追加)	長崎市戸石町	H1. 9. 1	850	1. 18	15
216	高尾	時津町元村郷上開田	H2. 7. 3	671	0. 69	17
217	小口 (小口1)	長崎市琴海尾戸町小口	H2. 7. 20	716	0. 37	10
218	女の都 (女の都2)	長崎市女の都1丁目	H2. 8. 31	836	0. 3	15
219	東立神 (5)	長崎市東立神町	H2. 9. 7	854	0. 33	14
220	京泊 (追加)	長崎市京泊町	H2. 9. 21	899	0. 09	2
221	田中館 (追加)	長崎市田中町	H2. 9. 21	898	0. 29	16
222	三川上ノ角	長崎市三川町上ノ角	H2. 10. 16	965	0. 4	29
223	県浦	長崎市黒浜町南県名	H2. 10. 16	966	0. 31	23
224	黒浜 (1)	長崎市黒浜町南投上	H2. 10. 16	967	0. 85	42
225	木鉢2丁目	長崎市木鉢2丁目	H2. 10. 30	1011	0. 74	26
226	茂木新田	長崎市茂木町	H2. 10. 30	1017	0. 8	68
227	土井首 (5)	長崎市土井首町	H2. 11. 16	1078	0. 43	19
228	東立神中尾 (追加)	長崎市東立神町	H3. 1. 4	3	0. 1	3
229	小江 (3)	長崎市小江町	H3. 1. 4	4	0. 17	11
230	浦 (2)	長崎市香焼町浦	H3. 3. 1	186	0. 18	6
231	浦 (1)	長崎市香焼町浦	H3. 3. 1	187	0. 22	5
232	浦上	長崎市香焼町堂地	H3. 3. 1	188	0. 22	5
233	田ノ浦	長崎市香焼町田ノ浦	H3. 3. 1	189	0. 07	5
234	上戸石 (追加)	長崎市上戸石町	H3. 3. 8	207	0. 07	4
235	山明	長崎市高浜町明園	H3. 4. 2	410	0. 42	9
236	樺島 (追加)	長崎市野母崎樺島町古町	H3. 4. 12	436	0. 64	48
237	三川 (追加)	長崎市三川町	H3. 4. 12	434	0. 19	6
238	三重 (追加)	長崎市三重町	H3. 4. 12	435	1. 25	28
239	三川上ノ角 (追加)	長崎市三川町	H3. 4. 30	497	0. 15	12
240	山下	長崎市脇岬町山下	H3. 6. 4	564	0. 11	17
241	小口 (2)	長崎市琴海尾戸町下綿打	H3. 11. 1	1018	0. 9	11
242	里	長崎市香焼町里	H3. 11. 1	1020	0. 1	7
243	左底中通	時津町左底郷	H3. 12. 13	1166	0. 41	32
244	蚊焼波戸	長崎市蚊焼町波戸	H4. 1. 21	58	0. 38	14
245	田の平	長与町本川内郷	H4. 3. 13	224	0. 13	8

急傾斜地崩壊危険区域指定地

(R5. 4. 1 現在)

番号	指定区域名	所在地	指定関係事項			人家
			告示年月日	告示番号	面積(ha)	
246	谷	長崎市高島町先谷	H4. 3. 13	225	0. 22	22
247	千々	長崎市千々町	H4. 5. 12	542	1. 5	10
248	東(2)(追加)	長崎にかき道1丁目	H4. 12. 8	1099	0. 17	3
249	鳴滝	長崎市鳴滝1丁目	H4. 12. 8	1098	0. 24	26
250	東立神(6)	長崎市東立神町	H4. 12. 8	1100	0. 22	33
251	左底石橋	時津町左底郷浪人郷、石橋	H4. 12. 8	1115	2. 4	10
252	磯道(放生湾)(追加)	長崎市磯道町	H5. 1. 29	104	0. 8	33
253	清水	長崎市清水町	H5. 9. 21	946	0. 04	10
254	油木	長崎市油木町	H5. 9. 21	947	0. 12	27
255	三川下の角	長崎市三川町	H5. 9. 21	948	0. 18	24
256	田中館(追加)	長崎市田中町	H6. 1. 18	52	0. 14	4
257	尾ノ上	長崎市香焼町竹崎	H6. 1. 18	51	0. 3	22
258	鷹ノ巣	長崎市香焼町長浜	H6. 1. 18	53	0. 5	14
259	元村宮口	時津町元村郷宮口	H6. 5. 20	562	0. 29	11
260	浦下	長崎市香焼町浦	H6. 6. 24	636	0. 23	13
261	浜津	長崎市蚊焼町浜津	H7. 3. 17	287	0. 38	20
262	北浦(5)	長崎市北浦町	H7. 3. 31	339	0. 13	5
263	錦	長崎市錦町	H7. 5. 23	562	0. 21	14
264	戸石(3)(戸石下満城)	長崎市戸石町	H8. 2. 16	167	0. 11	8
265	東立神(5)	長崎市東立神町	H8. 2. 16	169	0. 36	15
266	飯香浦	長崎市飯香浦町	H8. 2. 16	166	0. 16	5
267	神ノ島三丁目	長崎市神ノ島3丁目	H8. 2. 16	168	0. 17	10
268	北浦(4)	長崎市北浦町	H8. 3. 15	255	0. 19	15
269	浜田(1)	時津町左底郷浜田	H8. 12. 20	1171	0. 31	11
270	南越	長崎市南越町迫頭山	H9. 4. 15	670	0. 54	8
271	高浜井田	長崎市高浜町井田	H9. 4. 18	681	0. 03	1
272	中沢原	時津町元村郷大平	H9. 7. 29	1017	0. 311	9
273	三和	長崎市三和町	H9. 8. 22	1104	0. 47	13
274	南風泊	長崎市野母町	H9. 10. 28	1282	0. 44	5
275	元村(1)	時津町元村郷開田	H9. 12. 26	1553	0. 08	3
276	浜津(追加)	長崎市蚊焼町浜津	H10. 4. 10	602	0. 16	3
277	蔭平(2)	野母崎町	H10. 6. 19	829	1. 31	13
278	山明	長崎市高浜町	H10. 9. 1	1006	0. 34	6
279	樺島(3)	長崎市野母崎樺島町儀長浜	H10. 12. 18	1367	0. 92	21
280	宿町	長崎市宿町	H11. 3. 5	209	0. 27	21

急傾斜地崩壊危険区域指定地

(R5. 4. 1 現在)

番号	指定区域名	所在地	指定関係事項			人家
			告示年月日	告示番号	面積 (ha)	
281	小口 (3)	長崎市琴海尾戸町白頭	H11. 3. 5	210	0. 11	6
282	大江 (2)	長崎市琴海形上町大江	H11. 3. 5	211	0. 4	5
283	式見 (2)	長崎市式見町及び四杖町	H11. 4. 2	527	0. 17	11
284	飽の浦	長崎市飽の浦町	H11. 4. 2	528	0. 77	32
285	三川 (1 6)	長崎市三川町	H11. 4. 2	529	1. 29	40
286	北泊	長崎市蚊焼町北泊	H11. 11. 24	1149	0. 86	16
287	馬込	長崎市伊王島町 2 丁目	H12. 2. 14	168	2. 14	7
288	馬場	時津町浜田郷字馬場	H12. 12. 22	1261	0. 33	10
289	飯香浦 (二)	長崎市飯香浦町	H13. 6. 1	675	0. 2	10
290	山明	長崎市高浜町山川	H13. 6. 29	729	0. 02	6
291	秋月 (四)	長崎市秋月町	H13. 9. 4	944	0. 39	28
292	久留里新開 (1)	時津町久留里郷合帰	H13. 9. 21	1001	1. 4	43
293	北泊 (追加)	長崎市蚊焼町北泊	H13. 10. 19	1076	0. 08	1
294	日南平 (一)	長崎市黒浜町日南平	H13. 12. 7	1253	0. 61	33
295	戸石 (五)	長崎市戸石町	H14. 2. 15	165	1. 17	21
296	西山三丁目	長崎市西山 3 丁目	H14. 2. 15	166	0. 26	17
297	久保	時津町日並郷久保	H14. 2. 15	167	0. 68	18
298	鷲ノ巢 (追加)	長崎市香焼町鷲ノ巢、長濱	H14. 6. 21	802	0. 2	10
299	飽の浦 (2)	長崎市飽の浦町	H14. 8. 13	952	0. 41	34
300	大手 (2)	長崎市大手 2 丁目、三川町	H14. 8. 13	953	0. 61	54
301	左底浜田	時津町左底郷浜田	H14. 8. 13	954	0. 11	6
302	新町 (1)	長崎市野母崎樺島新町	H14. 8. 30	1022	1. 47	67
303	毛井首 (4)	長崎市毛井首町	H14. 9. 27	1104	0. 22	14
304	大浜 (1 4)	長崎市大浜町	H14. 9. 27	1105	1. 01	38
305	元村藤ノ尾 (追加)	時津町元村郷茶屋ノ本、藤ノ尾	H15. 3. 7	270	0. 18	6
306	山口 (1)	時津町野田郷山口	H15. 3. 7	268	1. 39	13
307	浦 (3)	長崎市香焼町浦	H15. 3. 7	269	0. 28	18
308	西泊 (3)	長崎市西泊町	H15. 3. 7	271	0. 94	41
309	三川 (2)	長崎市三川町	H15. 3. 7	272	0. 16	22
310	竹の久保	長崎市竹の久保町	H15. 3. 18	326	0. 05	7
311	神ノ島 3 丁目 (2)	長崎市神ノ島 3 丁目	H15. 3. 18	327	0. 17	18
312	戸町 2 丁目 (1)	長崎市戸町 2 丁目	H15. 3. 18	328	0. 31	42
313	金堀 (1)	長崎市金堀町	H15. 3. 18	329	0. 59	41
314	堀切 (追加)	長崎市香焼町堀切、大山	H15. 6. 6	717	0. 18	9
315	野田 (追加)	時津町野田郷山崎	H15. 6. 6	718	1. 00	14

急傾斜地崩壊危険区域指定地

(R5. 4. 1 現在)

番号	指定区域名	所在地	指定関係事項			人家
			告示年月日	告示番号	面積 (ha)	
316	船石石割迫 (追加)	長崎市船石町	H15. 6. 6	720	0. 03	2
317	江川 (3)	長崎市江川町	H15. 6. 6	715	0. 21	7
318	磯道 (5)	長崎市磯道町	H15. 6. 6	716	0. 32	16
319	江平 (2)	長崎市江平 1 丁目	H15. 6. 6	719	0. 45	23
320	高尾	長崎市高尾町	H15. 6. 6	721	0. 06	5
321	川上 (3)	長崎市川上町	H15. 6. 6	722	0. 07	7
322	水の浦 (2)	長崎市水の浦町	H15. 6. 6	723	0. 13	15
323	北浦 (6)	長崎市北浦町	H15. 6. 6	724	0. 48	41
324	陰ノ平	長与町丸田郷陰ノ平	H15. 6. 6	725	0. 03	5
325	中津 (2)	長与町齊藤郷長福寺	H15. 6. 6	726	0. 13	5
326	小ヶ倉 1 丁目尾ノ上乙 (追加)	長崎市小ヶ倉 1 丁目	H16. 1. 27	100	0. 18	8
327	浦 (1) (追加)	長崎市香焼町浦	H16. 1. 27	99	0. 07	9
328	滑石四丁目 (2)	長崎市滑石 4 丁目	H16. 1. 27	97	0. 31	31
329	三和 (7)	長崎市京太郎町	H16. 1. 27	98	0. 54	37
330	上戸町 (4)	長崎市戸町 4 丁目	H16. 4. 30	688	0. 35	22
331	日南平 (2)	長崎市黒浜町	H16. 4. 30	689	0. 64	32
332	北ノ脇	長崎市蚊焼町大岩ノ元、北ノ脇	H16. 4. 30	690	0. 41	18
333	釜田	長与町高田郷釜田	H16. 4. 30	691	0. 07	10
334	手崎 (2)	長崎市長浦町大瀬、手崎	H16. 4. 30	692	0. 29	14
335	浜津 (追加)	長崎市蚊焼町	H17. 3. 31	352-10	1	5
336	木場 (2)	長崎市木場町	H17. 3. 31	352-6	0. 07	5
337	木鉢 2 丁目 (1 1)	長崎市木鉢 2 丁目	H17. 3. 31	352-7	0. 04	2
338	大園	長崎市高浜町	H17. 3. 31	352-8	0. 64	11
339	堀切東	長崎市香焼町堀切	H17. 3. 31	352-9	0. 56	25
340	寺本	時津町浜田郷	H17. 3. 31	352-11	0. 05	7
341	原ノ谷	時津町野田郷原ノ谷	H17. 3. 31	352-12	0. 48	18
342	館内	長崎市館内町	H18. 3. 3	291	0. 09	9
343	三和 (5)	長崎市三和町	H18. 3. 3	292	1. 06	26
344	三和町 (2)	長崎市三和町	H18. 3. 24	423	0. 5	24
345	南県 (1)	長崎市黒浜町	H18. 3. 24	424	0. 64	17
346	宿町 (8)	長崎市宿町	H18. 3. 31	482	0. 46	11
347	磯道放生湾 (2)	長崎市磯道町	H18. 6. 27	702	0. 69	25
348	小ヶ倉	長崎市小ヶ倉 2 丁目	H18. 6. 27	703	1. 61	27
349	戸石 (1)	長崎市戸石町	H18. 8. 1	822	1. 03	22
350	北浦 (6) (追加)	長崎市北浦町	H18. 9. 22	958	0. 04	3

急傾斜地崩壊危険区域指定地

(R5. 4. 1 現在)

番号	指定区域名	所在地	指定関係事項			人家
			告示年月日	告示番号	面積 (ha)	
351	元村栗岩 (追加)	時津町元村郷栗岩	H18. 12. 19	1217	0. 29	6
352	小浦 (追加)	長崎市小浦町	H18. 12. 19	1216	0. 06	8
353	上戸石 (3)	長崎市上戸石町	H19. 1. 12	47	0. 21	11
354	小ヶ倉 2 丁目 (5)	長崎市小ヶ倉 2 丁目丁目	H19. 1. 12	48	0. 17	14
355	深堀 2 丁目 (1)	長崎市深堀 2 丁目	H19. 1. 12	49	0. 11	13
356	名串 (2)	琴海町琴海尾戸町字名串浦	H19. 2. 20	183	0. 14	5
357	中津 (1)	長与町齊藤郷字大手	H19. 2. 20	184	0. 05	5
358	北浦 (4) (追加)	長崎市北浦町	H19. 9. 11	831	0. 3	6
359	馬場本	長与町齊藤郷馬場ノ本	H19. 9. 11	830	0. 78	16
360	中山	長崎市高島町	H19. 9. 11	832	0. 41	12
361	金堀 (2)	長崎市金堀町	H20. 5. 30	555	0. 27	28
362	若竹 (4)	長崎市若竹町	H20. 6. 10	578	0. 36	42
363	目覚	長崎市目覚町	H20. 7. 22	695	0. 04	6
364	萩ノ迫	長与町高田郷	H20. 7. 25	711	0. 17	7
365	元村藤ノ尾 (追加)	時津町元村郷	H20. 7. 25	716	0. 91	27
366	松山 (1)	時津町元村郷	H20. 9. 9	815	0. 21	6
367	里 (2)	香焼町香焼町里	H20. 9. 24	853	0. 2	7
368	狩底	時津町左底郷	H20. 9. 24	854	0. 22	13
369	戸石 (4) (追加)	長崎市戸石町	H20. 10. 19	924	0. 15	5
370	深堀 4 丁目	長崎市深堀 4 丁目	H21. 1. 6	4	0. 15	9
371	戸町 3 丁目鎌手 (戸町 1) (追加)	長崎市戸町 4 丁目	H21. 1. 13	37	0. 65	44
372	泉 3 丁目	長崎市泉 3 丁目	H21. 2. 10	150	0. 03	11
373	西泊 (5)	長崎市西泊町	H21. 3. 31	437	1. 1	31
374	水ノ浦 (1)	長崎市江の浦町	H21. 3. 31	436	0. 52	42
375	野田 (追加)	時津町野田郷	H21. 4. 3	471	0. 81	10
376	毛井首 (追加)	長崎市毛井首町	H21. 4. 10	499	0. 8	21
377	小曾根	長崎市小曾根町	H21. 7. 7	679	0. 04	2
378	竿浦	長崎市竿浦町	H21. 7. 7	680	0. 2	9
379	冬切	時津町浜田郷	H21. 7. 7	683	0. 6	19
380	宮ノ前 (1)	長崎市高浜町	H22. 1. 8	7	0. 75	10
381	江川 (7)	長崎市江川町	H22. 4. 6	384	0. 23	19
382	東山	長崎市東山町	H22. 10. 5	845	0. 03	5
383	磯道 (放生湾) (追加)	長崎市磯道町	H22. 11. 5	930	0. 47	11
384	中通	西彼杵郡時津町左底郷	H22. 11. 9	944	0. 54	30
385	江川 (3) (追加)	長崎市江川町	H23. 3. 4	263	0. 21	22

急傾斜地崩壊危険区域指定地

(R5. 4. 1 現在)

番号	指定区域名	所在地	指定関係事項			人家
			告示年月日	告示番号	面積 (ha)	
386	三川 (3)	長崎市三川町	H23. 3. 18	338	0. 12	10
387	戸町 2 丁目 (6)	長崎市戸町 2 丁目	H23. 4. 8	445	0. 44	19
388	田中赤松 (1) (追加)	長崎市田中町	H23. 4. 15	464	0. 74	34
389	船石 (9)	長崎市船石町	H23. 7. 15	724	0. 7	2
390	城山台 1 丁目	長崎市城山台 1 丁目	H24. 1. 10	31	0. 47	56
391	田中 (2)	長崎市田中町	H24. 5. 1	503	1. 15	16
392	江川 (3) (追加)	長崎市江川町	H24. 5. 18	534	0. 15	35
393	茂木 (6)	長崎市茂木町	H24. 8. 24	754	0. 03	5
394	戸町 1 丁目	長崎市戸町 2 丁目	H24. 8. 24	755	0. 04	9
395	愛宕 4 丁目 (3)	長崎市愛宕 4 丁目・八ツ尾町	H24. 8. 24	756	0. 04	6
396	中通 (追加)	時津町左底郷	H24. 11. 30	996	0. 05	1
397	金堀 (5)	長崎市金堀町	H24. 12. 7	1007	0. 77	33
398	本河内 (60)	長崎市本河内 2 丁目	H24. 12. 11	1013	0. 05	7
399	真浦 (1)	長崎市野母崎樺島町	H25. 2. 19	141	0. 51	13
400	館内 (追加)	長崎市館内町	H26. 3. 28	444	0. 09	5
401	平間 (9)	長崎市平間町	H26. 5. 9	541	0. 36	13
402	戸町三丁目戎ノ脇	長崎市戸町 3 丁目	H26. 5. 9	542	0. 64	43
403	三川上ノ角 (追加)	長崎市三川町	H26. 6. 24	639	0. 16	35
404	小ヶ倉 1 丁目 (4)	長崎市小ヶ倉 1 丁目	H26. 6. 27	655	0. 89	12
405	小浦 (3)	長崎市小浦町	H26. 7. 25	732	1. 69	31
406	網場 (3)	長崎市網場町	H26. 8. 1	747	0. 07	17
407	けやき台	長崎市けやき台町	H26. 8. 12	776	0. 72	20
408	御船蔵	長崎市御船蔵町	H26. 8. 22	810	0. 09	15
409	上小島 1 丁目	長崎市上小島 1 丁目・東小島町	H27. 1. 16	36	0. 04	10
410	嬉里	長与町嬉里郷	H28. 4. 22	330	0. 67	10
411	古賀 (1)	長崎市古賀町	H28. 7. 1	531	0. 10	8
412	中里	長崎市中里町	H28. 7. 1	532	0. 02	6
413	塩町 (追加)	長崎市伊王島 2 丁目	H28. 8. 19	621	0. 21	2
414	片淵 3 丁目	長崎市片淵 3 丁目	H28. 10. 25	767	0. 46	28
415	真浦 (1) (追加)	長崎市野母崎樺島町	H28. 10. 28	774	0. 07	13
416	三川 (8)	長崎市三川町	H29. 4. 25	378	0. 05	8
417	松山 (2)	時津町元村郷	H30. 2. 16	121	0. 18	13
418	御船蔵 (4)	長崎市御船蔵町	H30. 6. 15	454	0. 05	5
419	戸町三丁目屋敷迫	長崎市戸町三丁目	H30. 12. 4	796	0. 02	5
420	滑石 3 丁目 (4)	長崎市滑石 3 丁目	H31. 4. 16	347	1. 18	47

急傾斜地崩壊危険区域指定地

(R5. 4. 1 現在)

番号	指定区域名	所在地	指定関係事項			人家
			告示年月日	告示番号	面積 (ha)	
421	深堀 5 丁目	長崎市深堀町 5 丁目	R1. 8. 23	240	0. 04	8
422	三川(16) 地区	長崎市川平町	R1. 9. 10	268	0. 03	5
423	平間 (2)	長崎市平間町	R1. 9. 17	284	0. 043	1
424	東町	長崎市東町	R1. 9. 24	296	0. 382	6
425	田上 (6)	長崎市田上一丁目、三景台町	R2. 2. 7	71	0. 96	6
426	川平 (1)	長崎市川平町	R3. 3. 16	210	0. 28	28
427	若竹 (4)	長崎市若竹町	R3. 3. 16	211	0. 28	30
428	小峰 (1)	長崎市小峰町	R3. 3. 23	244	0. 035	9
429	三川 (8)	長崎市三川町	R3. 3. 23	245	0. 04	7
430	大宮 (3)	長崎市大宮町	R3. 3. 23	275	0. 32	45
431	大宮 (3)	長崎市大宮町	R3. 3. 23	276	0. 53	27
432	深堀 (4)	長崎市深堀 4 丁目	R3. 6. 25	479	0. 022	7
433	滑石 3 丁目 (5)	長崎市滑石 3 丁目、横尾 2 丁目	R4. 2. 15	86	0. 61	41
434	金堀 (6)	長崎市金堀町	R4. 2. 15	87	0. 58	34
435	片淵 3 丁目(追加)	長崎市片淵 3 丁目	R4. 3. 22	234	0. 47	27
436	上開田	時津町元村郷字開田	R4. 7. 1	446	0. 31	12
437	大浜 (1 9)	長崎市大浜町	R4. 10. 4	628	1. 36	17
438	金堀 (1) (追加)	長崎市金堀町、青山町	R4. 11. 25	748	0. 32	54
439	上黒崎 (1)	長崎市上黒崎町	R4. 11. 25	749	0. 09	30
440	女ノ都 2 丁目(2)	長崎市女の都 2 丁目	R5. 1. 6	5	0. 13	9
441	滑石 5 丁目 (6)	長崎市滑石 5 丁目	R5. 2. 3	68	0. 15	19
442	田中町 (6 1)	長崎市田中町	R5. 2. 10	88	0. 20	13
443	木鉢 2 丁目 (3)	長崎市木鉢町 2 丁目	R5. 2. 10	89	0. 038	6
444	金堀町	長崎市金堀町	R5. 2. 14	95	0. 02	6

(6) 地すべり防止区域指定地

(R5. 4. 1 現在)

番号	地区名	所在地	地域面積 (ha)					人家数 (戸)	移動 土砂量 (m ³)	告示 年月日	告示 番号	地すべり発生 年月日
			耕地	山林	宅地	その他	計					
1	伊王島	伊王島町	6.60	2.30	2.20	0.60	11.70	27		S35. 3. 4	313	33年
2	香焼	香焼町	3.44	2.67	0.86	2.03	9.00	135		S36. 5. 17	1063	28年、30年
3	川原	三和町	3.13	1.91	0.09	0.20	5.33	6	3,500	S36. 5. 17	1063	10年
4	曾段田	野母崎町	4.52	0.56	0.18	0.63	5.89	16		S36. 5. 17	1063	29年~32年
5	土井首	長崎市	3.80	1.35	3.29	0.46	8.90	272		S36. 5. 17	1063	29年
6	神ノ浦	外海町	5.06	0.34	0.17	0.56	6.13	8	35,000	S37. 12. 6	2999	32年
7	茂木	長崎市	3.10	1.04	0.05	0.89	5.08	4	50,000	S38. 10. 11	2604	
8	以下宿	野母崎町	8.67	8.91	0.74	-	18.32	12		S44. 3. 17	598	26年、36年
9	尼ヶ崎	香焼町	2.77	1.79	-	1.61	6.17	33		S48. 9. 5	1863	15年、47年
10	丹馬	香焼町	1.79	1.96	1.12	0.24	5.11	56	45,000	S51. 4. 13	740	50年
11	丹馬 ^(追加)	香焼町	2.60	0.50	0.80	-	3.90	23	40,000	S55. 4. 5	818	53年
12	香焼 ^(追加)	香焼町	0.38	0.07	0.20	0.02	3.81	20		S56. 3. 17	572	
13	手熊	長崎市	0.43	0.08	0.05	2.46	3.02	20		S56. 3. 17	566	
14	田ノ浦	香焼町	3.28	1.36	0.86	0.80	6.30	58		S58. 3. 31	912	57年
15	滑石	長崎市	0.21	0.62	0.84	1.45	3.12	58		S58. 3. 31	927	57年
16	宮摺	長崎市	9.15	1.82	2.63	0.80	14.40	57		S58. 3. 31	927	56年~57年
17	村松	琴海町	2.95	0.82	0.29	1.02	5.08	9		S58. 3. 31	927	57年
18	茂木	長崎市	2.38	0.35	-	0.15	5.37	-		S59. 3. 31	856	
19	大籠	長崎市	1.92	10.67	-	8.81	21.40	41		S59. 3. 31	856	
20	園田	長崎市	3.36	2.77	-	3.19	9.32	28		S60. 3. 27	703	
21	大崎	長崎市	3.28	0.69	-	3.23	6.60	47		S60. 3. 27	703	
22	畦	長崎市	3.31	0.47	0.41	0.35	4.54	16		S61. 3. 25	807	
23	椿が丘	三和町	6.00	12.18	7.54	11.36	37.08	343		S63. 3. 9	633	
24	曾段田	野母崎町	15.93	11.83	3.33	3.71	34.80	45	47,000	H4. 4. 9	987	H3年
25	上黒崎	外海町	6.72	0.55	2.07	8.16	17.50	26		H4. 4. 9	986	57年7月 60年6月
26	椿が丘	三和町	2.22	3.81	-	-	6.36	7		H9. 7. 22	1490	
27	香焼	香焼町	0.38	0.66	0.10	1.13	2.27	46		H14. 3. 25	231	
28	曾段田	高浜町	1.37	2.74	0.78	1.64	6.53	21		H25. 6. 25	648	

13. その他

令和4年度優秀工事表彰

●知事表彰（建設部所管工事のみ掲載）

令和4年度の優秀工事知事表彰式が令和4年8月26日にセントヒル長崎で開催され、20工事23者が受賞されました。長崎振興局建設部発注工事においては、以下に示す2工事2者が受賞されました。

<建設部所管工事>

（順不同）

1. 工 事 名：大宮（3）地区急傾斜地崩壊対策工事
（3工区）

施 工 場 所：長崎市大宮町

施 工 業 者 名：株式会社 Factory

代表取締役社長 山本 清和

現 場 技 術 者 名：監理技術者 佐藤 勝也

推 薦 基 準：地域貢献



2. 工 事 名：主要地方道長崎南環状線道路改良工事
（大山町1工区）

施 工 場 所：長崎市大山町

施 工 業 者 名：錦建設工業株式会社

代表取締役 前田 大介

現 場 技 術 者 名：監理技術者 柿田 茂則

推 薦 基 準：出来ばえ



●長崎振興局優秀工事表彰

令和4年度の長崎振興局優秀工事表彰式を令和4年9月28日に長崎振興局AB会議室において開催し、4工事4者を優秀工事として表彰いたしました。

○優秀工事

<建設部所管工事>

（順不同）

1. 工 事 名：一般県道奥ノ平時津線道路改良工事
（土工4工区）

施 工 場 所：西彼杵郡時津町左底郷

施 工 業 者 名：株式会社 上滝

代表取締役 上滝 満

現 場 技 術 者 名：監理技術者 副島 洋史

推 薦 基 準：創意工夫



2. 工 事 名：一般県道奥ノ平時津線道路改良工事
(土工2工区)

施 工 場 所：西彼杵郡時津町日並郷

施 工 業 者 名：株式会社 寺尾工業

代表取締役 寺尾 親吾

現場技術者名：監理技術者 寺尾 親吾

推 薦 基 準：創意工夫



3. 工 事 名：一般国道202号道路災害復旧工事

施 工 場 所：長崎市上大野町他

施 工 業 者 名：折田建設工業株式会社

代表取締役 山口 浩生

現場技術者名：監理技術者 牛津 浩樹

推 薦 基 準：創意工夫



4. 工 事 名：一般国道206号舗装補修工事
(5工区)

施 工 場 所：長崎市 琴海村松町～琴海戸根町

施 工 業 者 名：株式会社 エス・ピー・シー

代表取締役 深堀 讓

現場技術者名：監理技術者 石坂 潤一郎

推 薦 基 準：高度技術





▲長崎振興局優秀工事表彰式 記念撮影

※優秀工事の推薦基準

出来ばえ：きめ細やかな施工がなされ、取り合いの納まりや端部に至るまでの仕上がりが良好で、全体的な美観に優れる出来ばえのよい工事。

創意工夫：施工・品質・安全管理・施工管理等において、効果的な創意工夫に努めた工事。

地域貢献：地域との調整等を、積極的かつ協調的に実施することで、円滑な工事の遂行に努力し、効果を発揮した工事。

高度技術：構造物の規模・機能等、工種・工法の特異性、自然的・社会的制約などにより、工事を施工するために高度な技術力を要する工事。

景観環境：周辺地域固有の景観への配慮、環境保全、生物保護等へ積極的に取り組んだ工事。



時津川河川改修工事



高田南土地区画整理事業

<問合せ先>

 長崎県 長崎振興局 建設部

〒852-8134 長崎市大橋町11番1号

TEL:095-844-2181 , FAX:095-849-2790